



แผนพัฒนาท้องถิ่น  
(พ.ศ. ๒๕๖๖-๒๕๗๐)

ของ  
เทศบาลตำบลหนองจอก  
อำเภอท่ายาง จังหวัดเพชรบุรี

งานวิเคราะห์นโยบายและแผน  
สำนักปลัดเทศบาล  
เทศบาลตำบลหนองจอก  
[www.nongchokcity.go.th](http://www.nongchokcity.go.th)



# สารบัญ

เรื่อง	หน้า
ส่วนที่ ๑ สภาพทั่วไปและข้อมูลพื้นฐาน	๑-๑๒
ส่วนที่ ๒ ยุทธศาสตร์การพัฒนากองครักษ์ปกครองส่วนท้องถิ่น	๑๓-๔๑
ส่วนที่ ๓ การนำแผนพัฒนาท้องถิ่นไปสู่การปฏิบัติ	๔๒-๔๓
- บัญชีสรุปโครงการพัฒนา (แบบ ผ.๐๑)	๔๔-๔๖
- รายละเอียดโครงการพัฒนา (แบบ ผ.๐๑/๑)	๔๗
- บัญชีโครงการพัฒนา (แบบ ผ.๐๒)	๔๘-๕๖
- บัญชีโครงการพัฒนาที่มาจากแผนพัฒนาหมู่บ้าน (แบบ ผ.๐๒/๑)	๕๗-๑๒๐
- บัญชีโครงการที่เกินศักยภาพ (ผ.๐๒/๒)	๑๒๑-๑๒๒
- บัญชีครุภัณฑ์ (แบบ ผ. ๐๓)	๑๒๓-๑๒๖
ส่วนที่ ๔ การติดตามและประเมินผล	๑๒๗-๑๓๗

## คำนำ

ตามพระราชบัญญัติเทศบาล พ.ศ. ๒๔๙๖ แก้ไขเพิ่มเติมถึง (ฉบับที่ ๑๒) พ.ศ. ๒๕๔๖ มาตรา ๕๐ (๙) และพระราชบัญญัติกำหนดแผนและขั้นตอนการกระจายอำนาจให้แก่องค์กรปกครองส่วนท้องถิ่น พ.ศ. ๒๕๔๒ หมวด ๒ มาตรา ๑๖ (๑) ประกอบกับระเบียบกระทรวงมหาดไทย ว่าด้วยการจัดทำแผนพัฒนาขององค์กรปกครองส่วนท้องถิ่น พ.ศ. ๒๕๔๘ และที่แก้ไขเพิ่มเติม (ฉบับที่ ๓) พ.ศ. ๒๕๖๑ ได้กำหนดให้องค์กรปกครองส่วนท้องถิ่น มีอำนาจและหน้าที่ในการจัดทำแผนพัฒนาท้องถิ่นของตนเอง แผนพัฒนาท้องถิ่นนั้น หมายถึงแผนพัฒนาท้องถิ่นขององค์กรปกครองส่วนท้องถิ่น โดยคณะกรรมการพัฒนาท้องถิ่นจัดประชุมประชาคมท้องถิ่น ส่วนราชการ และรัฐวิสาหกิจที่เกี่ยวข้อง เพื่อแจ้งแนวทางพัฒนาท้องถิ่น รับทราบปัญหา ความต้องการ ประเด็น การพัฒนาและประเด็นที่เกี่ยวข้องตลอดจนความช่วยเหลือทางวิชาการ และแนวทางปฏิบัติที่เหมาะสมกับสภาพพื้นที่เพื่อนำมากำหนดแนวทางการจัดทำแผนพัฒนาท้องถิ่น (พ.ศ. ๒๕๖๖-๒๕๗๐) โดยให้นำข้อมูลพื้นฐานในการพัฒนาจากหน่วยงานต่างๆ และข้อมูลในแผนพัฒนาหมู่บ้านหรือแผนชุมชนมาพิจารณาประกอบการจัดทำแผนพัฒนาท้องถิ่น

ดังนั้น เพื่อให้การดำเนินการให้เป็นไปตามกฎหมายดังกล่าว จึงจัดทำแผนพัฒนาท้องถิ่น (พ.ศ. ๒๕๖๖-๒๕๗๐) ขึ้น เพื่อใช้เป็นเครื่องมือในการจัดทำงบประมาณรายจ่ายประจำปี และพร้อมที่จะนำไปสู่การปฏิบัติและสามารถใช้ในการประสานแผนการพัฒนาท้องถิ่นได้อย่างมีประสิทธิภาพและประสิทธิผล

เทศบาลตำบลหนองจอก หวังเป็นอย่างยิ่งว่าแผนพัฒนาท้องถิ่น (พ.ศ. ๒๕๖๖-๒๕๗๐) ของเทศบาลตำบลหนองจอก เล่มนี้จะเป็นแนวทางในการพัฒนาเทศบาลที่มีประสิทธิภาพและตอบสนองความต้องการของประชาชนอย่างแท้จริงต่อไป

เทศบาลตำบลหนองจอก



## ส่วนที่ ๑

### สภาพทั่วไปและข้อมูลพื้นฐาน

#### ๑. ด้านกายภาพ

##### ๑.๑ ที่ตั้ง

เทศบาลตำบลหนองจอก ตั้งอยู่หมู่ที่ ๖ ตำบลหนองจอก อยู่ทางทิศใต้ของจังหวัดเพชรบุรี ระยะห่างจากจังหวัดประมาณ ๒๔ กิโลเมตร มีพื้นที่ทั้งหมด ๔.๘ ตารางกิโลเมตร โดยมีอาณาเขตติดต่อกับพื้นที่ต่างๆ ดังนี้

##### ทิศเหนือ

ตั้งแต่หลักเขตที่ ๑ ซึ่งตั้งอยู่ริมทางรถไฟสายใต้ตรง กม. ๑๖๘.๑๓๕ เส้นเขตเป็นเส้นตรงไปทางทิศตะวันออกถึงหลักเขตที่ ๒ ซึ่งตั้งอยู่ริมหนองบ่อพันงูฝั่งเหนือห่างจากทางรถไฟสายใต้ ๕๒๕ เมตร

##### ทิศตะวันออก

จากหลักเขตที่ ๒ เลียบตามริมหนองบ่อพันงูฝั่งตะวันออกไปทางทิศใต้ถึงหลักเขตที่ ๓ ตรงเส้นแบ่งเขตหมู่ที่ ๑๒ กับหมู่ที่ ๑๔ ตำบลหนองจอก

จากหลักเขตที่ ๓ ถัดตามเส้นแบ่งเขตหมู่ที่ ๑๒ กับหมู่ที่ ๑๔ ตำบลหนองจอกไปทางทิศตะวันออกเฉียงใต้และถัดตามเส้นแบ่งเขตหมู่ที่ ๔ กับหมู่ที่ ๘ ตำบลหนองจอกไปทางทิศตะวันออกเฉียงใต้ถึงหลักเขตที่ ๔ ซึ่งตั้งอยู่ริมห้วยหนองจอกฝั่งเหนือ

##### ทิศตะวันตก

จากหลักเขตที่ ๖ เลียบตามริมคลองซอยส่งน้ำสาย ๒ ฝั่งตะวันออกไปทางทิศเหนือถึงหลักเขตที่ ๗ ซึ่งตั้งอยู่ริมคลองส่งน้ำชลประทานสาย ๒ ฝั่งใต้

จากหลักเขตที่ ๗ ถัดตามเส้นแบ่งเขตหมู่ที่ ๓ ตำบลมาบปลาเค้ากับหมู่ที่ ๑๐ ตำบลหนองจอก ไปทางทิศตะวันตกเฉียงเหนือถึงหลักเขตที่ ๘ ซึ่งตั้งอยู่ริมถนนสายท่ายาง-หนองจอก ฝั่งใต้ตรงริมลำรางระบายน้ำฝั่งตะวันออกตรงจุดเส้นแบ่งเขตหมู่ที่ ๑ ตำบลมาบปลาเค้ากับหมู่ที่ ๑๐ ตำบลหนองจอก

จากหลักเขตที่ ๘ ถัดตามเส้นแบ่งเขตหมู่ที่ ๑ ตำบลมาบปลาเค้ากับหมู่ที่ ๑๐ ตำบลหนองจอกไปทางทิศตะวันออกเฉียงเหนือถึงหลักเขตที่ ๙ ซึ่งตั้งอยู่ริมทางรถไฟสายใต้ ตรง กม. ๑๖๙.๑๒๕

จากหลักเขตที่ ๙ เลียบตามริมทางรถไฟสายใต้ไปทางทิศเหนือบรรจบหลักเขตที่ ๑

##### ทิศใต้

จากหลักเขตที่ ๔ เป็นเส้นตรงไปทางทิศตะวันตกเฉียงใต้ถึงหลักเขตที่ ๕ ซึ่งตั้งอยู่ริมทางรถไฟสายใต้ ตรง กม. ๑๗๐.๘๒๐

จากหลักเขตที่ ๕ เป็นเส้นตรงไปทางทิศตะวันตกถึงหลักเขตที่ ๖ ซึ่งตั้งอยู่ริมคลองซอยส่งน้ำสาย ๒ ฝั่งตะวันออกห่างจากริมคลองส่งน้ำชลประทานสาย ๒ ฝั่งใต้ตามแนวลำคลอง ๕๐๐ เมตร

แผนที่แสดงแนวเขตเทศบาลตำบลหนองจอก อำเภอท่ายาง จังหวัดเพชรบุรี

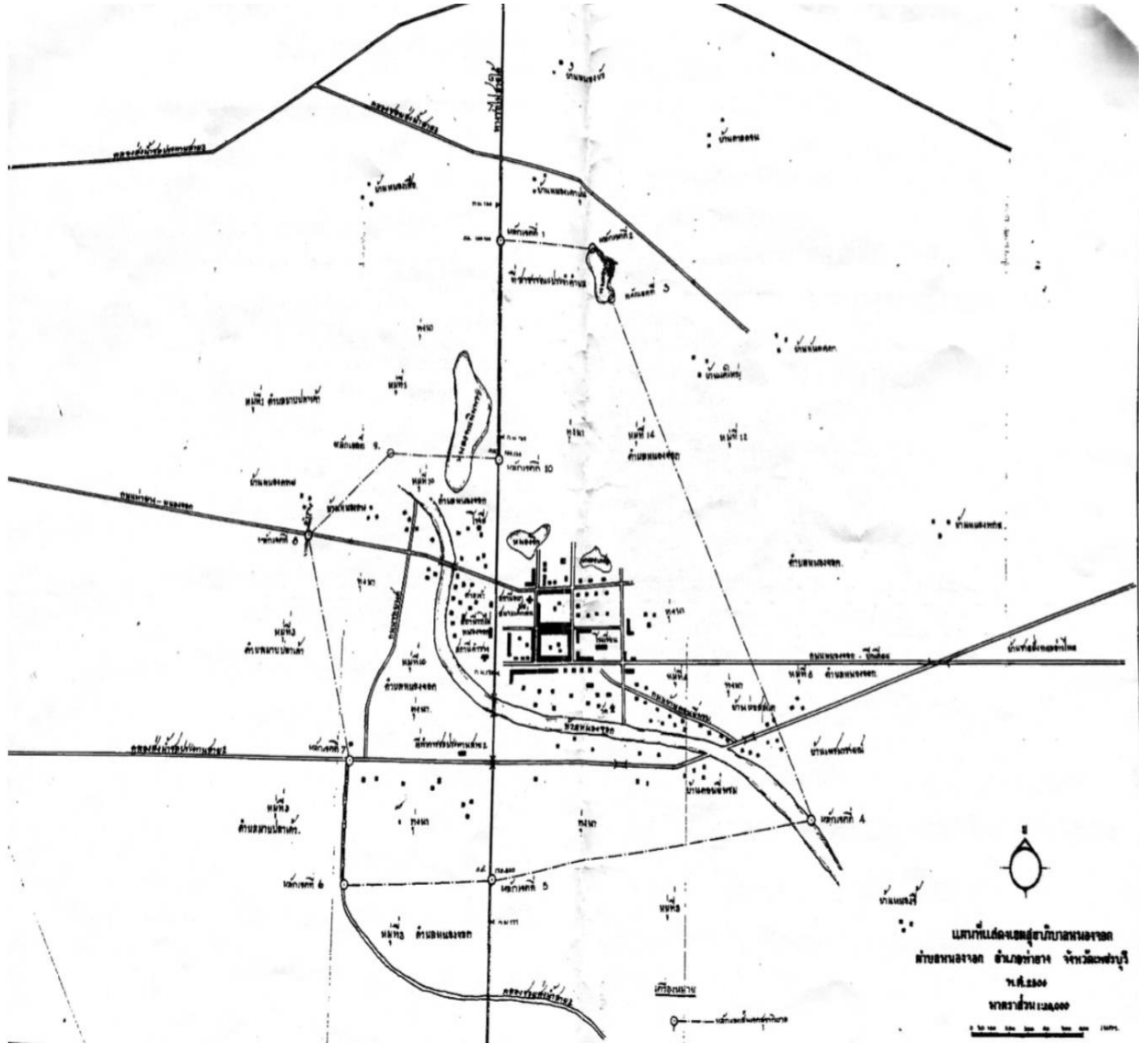

## ๑.๒ ลักษณะภูมิประเทศ

ลักษณะพื้นที่โดยทั่วไปของเทศบาลตำบลหนองจอกเป็นที่ราบลุ่ม น้ำท่วมถึง ไม่มีภูเขาและไม่มีป่าไม้ เหมาะแก่การเลี้ยงสัตว์และการทำเกษตรกรรม เช่นทำนา ทำพืชไร่ ทำสวนผลไม้ เลี้ยงโคขุน เป็นต้น มีคลองชลประทานและคลองระบายน้ำไหลผ่านทุกหมู่บ้านและยังมีถนนสายรองอีกหลายสาย ซึ่งทำให้การคมนาคมสัญจรไปมาสะดวก รวมถึงการขนส่งสินค้าพืชผลทางการเกษตรออกสู่ตลาดได้อย่างรวดเร็ว

## ๑.๓ ลักษณะภูมิอากาศ

ลักษณะภูมิอากาศโดยทั่วไปของเทศบาลตำบลหนองจอกมีพื้นที่ใกล้เคียงทะเล ลักษณะอากาศมี ๓ ฤดู อากาศร้อน ฝนตกตามฤดูกาล และหน้าหนาวไม่หนาวมาก จึงมีอากาศอบอุ่นไม่ร้อนจัดและไม่หนาวจัด มีฝนตกชุก ในเดือนมิถุนายนถึงเดือนกันยายน แบ่งฤดูการออกเป็น ๓ ฤดูดังนี้

- ฤดูร้อน เริ่มตั้งแต่กลางเดือนกุมภาพันธ์ – กลางเดือนพฤษภาคม
- ฤดูฝน เริ่มตั้งแต่กลางเดือนพฤษภาคม – กลางเดือนตุลาคม
- ฤดูหนาว เริ่มตั้งแต่กลางเดือนตุลาคม – กลางเดือนกุมภาพันธ์

## ๑.๔ ลักษณะของดิน

ลักษณะของดินในตำบลหนองจอกส่วนใหญ่เป็นดินร่วนและดินเหนียวปนทราย ซึ่งเป็นดินที่มีความอุดมสมบูรณ์ ส่วนใหญ่ใช้ปลูกข้าว พืชไร่ และพืชสวน เช่น มะนาว ชมพู่ ฝรั่ง มะม่วง ถั่ว และพืชผักสวนครัว การใช้ประโยชน์จากที่ดินในเขตเทศบาลตำบลหนองจอก สามารถจำแนกตามลักษณะการใช้ประโยชน์ ได้ดังนี้

- พื้นที่เกษตรกรรม เป็นพื้นที่ปลูกพืชไร่ ทำนา ส่วนใหญ่จะปลูกพืช ทำนา อยู่นอกเขตชุมชน
- การใช้ที่ดินเป็นพื้นที่ชุมชน บริเวณที่พักอาศัยหนาแน่น ส่วนใหญ่ในพื้นที่ที่เป็นชุมชนหนาแน่นประชาชนจะใช้บริเวณบ้านพักอาศัยเป็นสถานที่ประกอบอาชีพค้าขาย
- บริเวณที่ดินสาธารณประโยชน์ ซึ่งมีทั้งพื้นที่ว่างเปล่าและบริเวณที่นำไปใช้ประโยชน์แก่ชุมชนแล้ว

## ๒. ด้านการเมือง/การปกครอง

### ๒.๑ เขตการปกครอง

ในอดีตหนองจอกเคยเป็นที่ตั้งของที่ว่าการอำเภอชะอำ โดยได้มีการย้ายที่ว่าการอำเภอนายางมายังตำบลหนองจอก เมื่อ พ.ศ. ๒๔๕๗ เนื่องจากมีการสร้างสถานีรถไฟหนองจอกในตำบล ซึ่งอำนวยความสะดวกในการคมนาคม ดินเหมาะแก่การทำเกษตรกรรม และได้เปลี่ยนชื่อเป็นอำเภอหนองจอกภายหลังสงครามมหาเอเซียบูรพา กระทรวงมหาดไทยได้ย้ายที่ว่าการอำเภอหนองจอกไปตั้งที่ตำบลชะอำ และได้เปลี่ยนเป็นอำเภอชะอำ เมื่อวันที่ ๑ ตุลาคม พ.ศ. ๒๔๘๗ เพื่อสอดคล้องกับการเป็นแหล่งท่องเที่ยวตากอากาศชายทะเล ส่วนตำบลหนองจอกปัจจุบันอยู่ในความปกครองของอำเภอยางจนจนถึงทุกวันนี้

จากการที่เคยเป็นที่ตั้งของที่ว่าการอำเภอศูนย์กลางของเขตปกครองในระดับ "อำเภอ" มาก่อน และมีสถานีรถไฟในการอำนวยความสะดวกแก่ประชาชนจึงทำให้เหมาะแก่การตั้งบ้านเรือนในพื้นที่นี้ การตั้งบ้านเรือนจึงมีความหนาแน่นระดับหนึ่งที่สามารถจัดตั้งเป็นสุขาภิบาลได้ กระทรวงมหาดไทยจึงได้พิจารณาจัดตั้งสุขาภิบาลหนองจอก เมื่อวันที่ ๑๙ มีนาคม พ.ศ. ๒๕๐๖ และได้ยกฐานะเป็นเทศบาลตำบลหนองจอก เมื่อวันที่ ๒๕ พฤษภาคม พ.ศ. ๒๕๔๒



เทศบาลตำบลหนองจอก ประกอบด้วยจำนวนหมู่บ้าน ๔ หมู่บ้านคือ หมู่ที่ ๕,๖,๗ และ๘ แบ่งพื้นที่การพัฒนา ออกเป็น ๔ ชุมชน คือ ชุมชนประทุมมา ชุมชนบัวหลวง ชุมชนสัตตบุศย์ และชุมชนบงกช

**ตารางที่ ๑ การแบ่งเขตการปกครองออกเป็น ๔ หมู่บ้าน ประกอบด้วย**

หมู่ที่	ชื่อหมู่บ้าน	ชื่อชุมชน	ผู้ใหญ่บ้าน
๕	บ้านฝั่งซ้าย	ชุมชนประทุมมา	นายสรรเสริญ ดิษฐวงศ์
๖	บ้านตลาด	ชุมชนบัวหลวง	นายอจลวิชัย ศรีทอง
๗	บ้านดอนยี่พรหม	ชุมชนสัตตบุศย์	นายบุญเลิศ ชลภาพ
๘	บ้านหนองจิก	ชุมชนบงกช	นางสายชล รักษาราษฎร์

**๒.๒ การเลือกตั้ง**

เทศบาลตำบลหนองจอก แบ่งเขตการเลือกตั้งออกเป็น ๒ เขต ดังนี้

**เขตเลือกตั้งที่ ๑** ตำบลหนองจอก อำเภอท่าทราย จังหวัดเพชรบุรี

- หน่วยเลือกตั้งที่ ๑ ประกอบด้วย หมู่ที่ ๕ ยกทั้งหมู่
- หน่วยเลือกตั้งที่ ๒ ประกอบด้วย หมู่ที่ ๘ ยกทั้งหมู่ และหมู่ที่ ๖ บางส่วน

**เขตเลือกตั้งที่ ๒** ตำบลหนองจอก อำเภอท่าทราย จังหวัดเพชรบุรี

- หน่วยเลือกตั้งที่ ๑ ประกอบด้วย หมู่ที่ ๖ บางส่วน
- หน่วยเลือกตั้งที่ ๒ ประกอบด้วย หมู่ที่ ๗ ยกทั้งหมู่

**ตารางที่ ๒ สมาชิกสภาเทศบาลตำบลหนองจอก**

ลำดับที่	เขตเลือกตั้ง	ชื่อ-สกุล
๑	๑	๑. นายธงชัย สงคราม
		๒. นายสังัด ชื่นชนะ
		๓. นางสาวภา สิ้นหิโตทอง
		๔. นายเกษม แก้วละเอียด
		๕. นายคมสันต์ บัวศรี
		๖. นายสนิท สีแดง
๒	๒	๑. นายไทย อุบงชะนี
		๒. นายฤทธิรณ คงทิพย์
		๓. นายไพฑูรย์ ชลภาพ
		๔. นายชำเรือง เหมี่ยมจุล
		๕. นายวัลลภ ใจเที่ยง
		๖. นายฤกษ์ณะ คำพราย

### ๓. ประชากร

#### ๓.๑ ข้อมูลเกี่ยวกับจำนวนประชากร

##### ตารางที่ ๓ แสดงจำนวนประชากร ประจำปี พ.ศ. ๒๕๖๒-๒๕๖๔

ปี พ.ศ.	ประชากรชาย	ประชากรหญิง	รวม	จำนวนครัวเรือน
๒๕๖๒	๑,๒๘๕	๑,๔๔๕	๒,๗๓๐	๙๗๙
๒๕๖๓	๑,๒๙๑	๑,๔๔๙	๒,๗๔๐	๙๙๘
๒๕๖๔	๑,๒๗๔	๑,๔๔๔	๒,๗๑๘	๑,๐๒๖

##### ตารางที่ ๔ แสดงจำนวนประชากร ประจำปี พ.ศ. ๒๕๖๔

หมู่ที่	ชื่อชุมชน	ประชากร (คน)			จำนวนครัวเรือน
		ชาย	หญิง	รวม	
๕	ชุมชนประทุมมา	๓๖๕	๔๓๕	๘๐๐	๓๑๕
๖	ชุมชนบัวหลวง	๓๓๘	๓๗๓	๗๑๑	๒๙๔
๗	ชุมชนสัตตบุศย์	๓๖๘	๔๒๕	๗๙๓	๒๙๕
๘	ชุมชนบงกช	๒๐๐	๒๑๐	๔๑๐	๑๑๙

(ที่มา : สำนักทะเบียนท้องถิ่นเทศบาลตำบลหนองจอก ข้อมูล ณ วันที่ ๓๐ กันยายน พ.ศ. ๒๕๖๔)

#### ๓.๒ ช่วงอายุและจำนวนประชากร

##### ตารางที่ ๕ แสดงช่วงอายุและจำนวนประชากร ประจำปี พ.ศ. ๒๕๖๔

ประชากร	ประชากรชาย	ประชากรหญิง	รวมประชากร
อายุต่ำกว่า ๑๘ ปี	๒๔๔	๒๒๑	๔๖๕
อายุ ๑๘-๖๐ ปี	๘๐๗	๘๖๔	๑,๖๗๑
อายุมากกว่า ๖๐ ปี	๒๒๓	๓๕๙	๕๘๒
รวมทั้งสิ้น	๑,๒๗๔	๑,๔๔๔	๒,๗๑๘

### ๔. สภาพทางสังคม

#### ๔.๑ การศึกษา

๑. สถานศึกษาที่อยู่ในเขตเทศบาลตำบลหนองจอก มีจำนวน ๓ แห่ง

- ระดับปฐมวัย จำนวน ๑ แห่ง
- ระดับอนุบาลถึงประถมศึกษา จำนวน ๑ แห่ง
- ระดับมัธยมศึกษา จำนวน ๑ แห่ง

##### ตารางที่ ๖ แสดงจำนวนนักเรียน ครู ของสถานศึกษาในความรับผิดชอบของเทศบาลตำบลหนองจอก

ที่	ชื่อศูนย์พัฒนาเด็กเล็กและโรงเรียน	ณ ๑๐ มิถุนายน ๒๕๖๔		
		นักเรียน	ครู	ผู้ดูแลเด็ก
๑	ศูนย์พัฒนาเด็กเล็กเทศบาลตำบลหนองจอก	๓๐	๑	๑

(แหล่งข้อมูลสถานศึกษาในความรับผิดชอบ ณ วันที่ ๑๐ มิถุนายน ๒๕๖๔)

๒. สถานศึกษาที่อยู่ในสังกัดกระทรวงศึกษาธิการ

- ระดับอนุบาลถึงประถมศึกษา จำนวน ๑ แห่ง
- ระดับมัธยมศึกษา จำนวน ๑ แห่ง

๓. แหล่งความรู้ของชุมชน

- การจัดเวทีชาวบ้าน/ผู้นำชุมชน
- การฝึกอบรม/การศึกษาดูงาน ซึ่งหน่วยงานของรัฐ/เอกชน จัดขึ้น
- การเรียนรู้จากกลุ่มอาชีพ/กลุ่มเครือข่ายอาชีพ
- เสี่ยงตามสาย/หอกระจายข่าวประจำหมู่บ้าน
- รายการวิทยุ/โทรทัศน์/อินเทอร์เน็ต

**๔.๒ สาธารณสุข**

**ภาครัฐ**

๑. โรงพยาบาลส่งเสริมสุขภาพตำบลหนองจอก จำนวน ๑ แห่ง ตั้งอยู่หมู่ที่ ๕ ตำบลหนองจอก อำเภอท่าทราย จังหวัดเพชรบุรี
  - มีเจ้าหน้าที่ปฏิบัติงาน จำนวน ๔ คน
  - อาสาสมัครสาธารณสุข (อสม.) จำนวน ๓๗ คน
  - ร้านขายยาแผนปัจจุบัน จำนวน ๒ แห่ง

**ภาคเอกชน**

**๑. คลินิก จำนวน ๒ แห่ง ได้แก่**

- คลินิก อยู่หมู่ที่ ๖ ตำบลหนองจอก อำเภอท่าทราย จังหวัดเพชรบุรี
- คลินิก อยู่หมู่ที่ ๖ ตำบลหนองจอก อำเภอท่าทราย จังหวัดเพชรบุรี

**สถานที่ออกกำลังกาย/พักผ่อนหย่อนใจ**

๑. สนามกีฬา หมู่ที่ ๕ ตำบลหนองจอก อำเภอท่าทราย จังหวัดเพชรบุรี
๒. สนามเด็กเล่น หมู่ที่ ๖ ตำบลหนองจอก อำเภอท่าทราย จังหวัดเพชรบุรี

**๔.๓ อาชญากรรม**

เทศบาลตำบลหนองจอก ไม่มีอาชญากรรมเกิดขึ้น แต่มีเหตุการณ์ลักขโมยทรัพย์สินของประชาชน ซึ่งเทศบาลก็ได้ดำเนินการป้องกันการเกิดเหตุดังกล่าว วิธีการแก้ปัญหาของเทศบาลตำบลหนองจอกที่สามารถดำเนินการได้ตามอำนาจหน้าที่และงบประมาณที่มีอยู่อย่างจำกัด คือการติดตั้งกล้องวงจรปิดในจุดที่เป็นสาธารณะ หรือจุดเสี่ยง ติดตั้งสัญญาณไฟกระพริบทางร่วมทางแยก รวมทั้งกระຈกไค้งบริเวณแยกอันตราย เพื่อความปลอดภัยในชีวิตและทรัพย์สิน

**๔.๔ ยาเสพติด**

ปัญหาเสพติดในชุมชนของเทศบาลตำบลหนองจอก การแก้ไขปัญหาของเทศบาลสามารถทำได้เฉพาะตามอำนาจหน้าที่เท่านั้น เช่น การรณรงค์ การประชาสัมพันธ์ การแจ้งเบาะแส การอบรมให้ความรู้ ถ้านอกเหนือจากอำนาจหน้าที่ เป็นเรื่องของอำเภอหรือตำรวจแล้วแต่กรณี ในเขตเทศบาลมีผู้ที่ติดยาเสพติดและผู้ค้าเมื่อเทียบกับพื้นที่อื่นถือว่าน้อย เหตุผลก็เนื่องมาจากว่าได้รับความร่วมมือจากผู้นำประชาชน ที่ช่วยสอดส่องดูแลเป็นประจำ

#### ๔.๕ การสังคมสงเคราะห์

เทศบาลตำบลหนองจอกได้ดำเนินการด้านสังคมสงเคราะห์ ดังนี้

๑. ดำเนินการจ่ายเบี้ยยังชีพให้กับผู้สูงอายุ ผู้พิการ และผู้ป่วยเอดส์
๒. รับลงทะเบียนและประสานโครงการเงินอุดหนุนเพื่อการเลี้ยงดูเด็กแรกเกิด
๓. ประสานการทำบัตรผู้พิการ
๔. ตั้งโครงการช่วยเหลือผู้ยากจน ยากไร้ รายได้น้อย และผู้ด้อยโอกาสไร้ที่พึ่ง
๕. ตั้งโครงการปรับปรุงซ่อมแซมบ้านผู้ด้อยโอกาสไร้ที่พึ่ง

**ตารางที่ ๗ การให้การสงเคราะห์เบี้ยยังชีพคนชรา คนพิการ ในเขตเทศบาลตำบลหนองจอก พ.ศ. ๒๕๖๔**

ประเภท	จำนวนผู้ได้รับการช่วยเหลือ (ราย)	จำนวนเงิน (บาท/ปี)
เงินเบี้ยยังชีพผู้สูงอายุ	๕๑๔	๔,๑๒๕,๙๐๐
เงินเบี้ยยังชีพคนพิการ	๔๗	๔๖๑,๖๐๐
เงินเบี้ยยังชีพผู้ป่วยเอดส์	๓	๑๘,๐๐๐
<b>รวม</b>	<b>๕๖๔</b>	<b>๔,๖๐๕,๕๐๐</b>

(ข้อมูล ณ กันยายน ๒๕๖๔ ปีงบประมาณ พ.ศ. ๒๕๖๔)

#### ๕. ระบบบริการพื้นฐาน

##### ๕.๑ การคมนาคมขนส่ง (ทางบก,ทางน้ำ,ทางราง ฯลฯ)

###### ถนน

เทศบาลตำบลหนองจอก มีเส้นทางคมนาคมที่สำคัญ คือทางหลวงแผ่นดินหมายเลข ๔ (ถนนเพชรเกษม) และถนนของกรมโยธาธิการ เป็นถนนลาดยางเป็นหลัก ห่างจากกรุงเทพฯ ๑๕๘ กิโลเมตร ใช้เวลาเดินทางประมาณ ๒ ชั่วโมง ๑๕ นาทีและอยู่ห่างจากจังหวัดประมาณ ๒๔ กิโลเมตร ใช้เวลาเดินทาง ๓๐ นาที ภายในเขตชุมชนตลาดหนองจอกเป็นถนนลาดยางและถนนคอนกรีต สภาพเส้นทางระหว่างหมู่บ้านเป็นถนนคอนกรีตและถนนลูกรัง สามารถสัญจรไปมาติดต่อกันได้ทุกฤดูกาล

๑. ถนนในความรับผิดชอบของกรมทางหลวง มีจำนวน ๓ สาย สภาพถนนเป็นถนนลาดยางรวมระยะทาง ๔.๗๔ กิโลเมตร

- ๑.๑ ถนนสายศาลา หมู่ที่ ๕ – สถานีตำรวจภูธร ยาว ๑.๐๙๐ กิโลเมตร
- ๑.๒ ถนนสายบ้านตลาด-บ้านหนองจิก ยาว ๒.๑๕๐ กิโลเมตร
- ๑.๓ ถนนสายบ้านหนองจอก-บ้านฝั่งห้วย ยาว ๑.๕๐๐ กิโลเมตร

๒. ถนนที่อยู่ในความรับผิดชอบของเทศบาล มีจำนวน ๓ สาย

##### ๕.๒ การไฟฟ้า

- คริวเรือนที่มีไฟฟ้าใช้ จำนวน ๑,๐๒๖ คริวเรือน
- พื้นที่ที่ได้รับบริการไฟฟ้า ๑๐๐ %
- ถนนสายหลักในเขตเทศบาลตำบลหนองจอกมีไฟฟ้าสาธารณะทุกสาย

### ๕.๓ การประปา

- คริวเรือนที่ใช้บริการน้ำประปา จำนวน ๑,๒๑๐ หลังคาเรือน
- หน่วยงานเจ้าของกิจการประปา คือสำนักงานเทศบาลตำบลหนองจอก
- ปริมาณน้ำประปาที่ผลิตได้ จำนวน ๓,๐๐๐ ลบ.ม./วัน
- ปริมาณน้ำประปาที่ต้องการใช้ จำนวน ๒,๔๐๐ ลบ.ม./วัน
- แหล่งน้ำสำหรับผลิตน้ำประปา คือ คลองส่งน้ำสาย ๒ ของชลประทาน

(ที่มา : กองการประปา สำนักงานเทศบาลตำบลหนองจอก ข้อมูล ณ กันยายน ๒๕๖๔)

### ๕.๔ โทรศัพท์

ปัจจุบันในพื้นที่ตำบลหนองจอก มีสัญญาณโทรศัพท์ครอบคลุมทั้งพื้นที่

### ๕.๕ ไปรษณีย์หรือการสื่อสารหรือการขนส่ง และวัสดุ ครุภัณฑ์

- ในเขตเทศบาลตำบลหนองจอกไม่มีที่ทำการไปรษณีย์ มีบุรุษไปรษณีย์เป็นผู้รับ - ส่ง จดหมาย
- ระบบเสียงตามสาย/หอกระจายข่าวในพื้นที่ให้บริการครอบคลุมได้ร้อยละ ๑๐๐
  - มีบริการให้ใช้อินเตอร์เน็ตฟรี ที่สำนักงานเทศบาลตำบลหนองจอก
- หน่วยงานที่มีขายวิทยุสื่อสารในพื้นที่มี ๒ หน่วยงานคือ
  - \* เทศบาลตำบลหนองจอก
  - \* สถานีตำรวจภูธรหนองจอก

## ๖. ระบบเศรษฐกิจ

### ๖.๑ การเกษตร

ตำบลหนองจอก เป็นสังคมเกษตรมีวิถีชีวิตแบบชาวบ้าน คือมีความเป็นอยู่แบบเรียบง่ายใช้ชีวิตอย่างพอเพียง สภาพเศรษฐกิจประชาชนที่อาศัยอยู่นอกเขตชุมชนประกอบอาชีพเกษตรกรรม ประมาณ ๗๐% ส่วนในเขตชุมชนจะประกอบอาชีพค้าขาย รับจ้างและรับราชการ

### ๖.๒ การประมง

ในเขตเทศบาลตำบลหนองจอกไม่มีการทำประมง พื้นที่ส่วนใหญ่ทำนา ทำไร่ ทำสวน เลี้ยงโค เลี้ยงสุกร เลี้ยงไก่

### ๖.๓ การปศุสัตว์

ตำบลหนองจอกประชาชนส่วนใหญ่นิยมเลี้ยงสัตว์ในพื้นที่ ได้แก่ เลี้ยงโคขุน เลี้ยงหมู เลี้ยงเป็ด เลี้ยงไก่ เป็นต้น

### ตารางที่ ๘ แสดงจำนวนสัตว์โดยประมาณของเทศบาลตำบลหนองจอก

ตำบล	โค	เป็ด	สุกร	ไก่	สุนัข	แมว
หนองจอก	๔๒๐	๑๒๐	๑๕๐	๑,๔๖๐	๑๕๗	๑๒๙
รวม	๓๒๐	๗๐	๑๕๐	๑,๒๖๐	๑๕๗	๑๒๙

(ที่มา : สำนักงานปศุสัตว์อำเภอท่าเสา ปี พ.ศ. ๒๕๖๔ และกองสาธารณสุขและสิ่งแวดล้อม เทศบาลตำบลหนองจอก ข้อมูล ปีงบประมาณ พ.ศ. ๒๕๖๔)

### ๖.๔ การบริการ

### ตารางที่ ๙ แสดงจำนวนหน่วยธุรกิจบริการในเขตเทศบาลตำบลหนองจอก

ลำดับ	ประเภทหน่วยธุรกิจ	ปี ๒๕๖๔
๑	ร้านขายอุปกรณ์ไฟฟ้าและวิทยุ	๓
๒	ตลาดสด	๒

ลำดับ	ประเภทหน่วยธุรกิจ	ปี ๒๕๖๔
๓	ตลาดโต้รุ่ง	๑
๔	ร้านซ่อมรถจักรยานยนต์/รถจักรยาน	๓
๕	ร้านซ่อมรถยนต์	๒
๖	ร้านจำหน่ายอุปกรณ์-ซ่อม โทรศัพท์มือถือ	๔
๗	ร้านซัก อบ รีด	๔
๘	ปั้มน้ำมัน	๒
๙	ร้านให้บริการอินเทอร์เน็ตและเกมส์	๔
๑๐	ร้านจำหน่ายสินค้าเบ็ดเตล็ด	๑๓
๑๑	โรงสีข้าว	๑
๑๒	ร้านจำหน่ายอาหาร – เครื่องดื่ม	๑๐
๑๓	ร้านจำหน่ายสินค้าวัสดุก่อสร้าง	๒
๑๔	ร้านจำหน่ายวัสดุทางการเกษตร	๒
๑๕	ร้านถ่ายรูป	๑
๑๖	ร้านถ่ายเอกสาร	๑
๑๗	ร้านเสริมสวย	๗
๑๘	ร้านตัดผมชาย	๓

## ๖.๕ การท่องเที่ยว

เทศบาลตำบลหนองจอกได้มีการส่งเสริมการท่องเที่ยวให้เกิดขึ้นในชุมชน การจัดสร้างและพัฒนาพื้นที่สาธารณะ สำหรับให้ประชาชนใช้พักผ่อนหย่อนใจ การจัดงานประเพณีต่าง ๆ เช่นประเพณีวันสงกรานต์ ประเพณีลอยกระทง ประเพณีแห่เทียนจำนำพรรษา สืบสานงานประเพณีท้องถิ่น

### แหล่งท่องเที่ยว

- สระบัวหลวงพระราชินี ชุมชนหนองจอกเป็นชุมชนที่มีต้นทุนทางสังคมสูง มีสถาปัตยกรรมบ้านเรือนเก่าที่มีอายุกว่า ๑๐๐ ปี มีภูมิปัญญาท้องถิ่นที่ทรงคุณค่า มีวิถีชีวิตบนความพอเพียงและอยู่กันอย่างมีความสุขย่านชุมชนเก่าหนองจอก โดยบริเวณสระน้ำหลังวัดหนองจอก มีบัวหลวงพระราชินี ซึ่งบัวหลวงพระราชินี เป็นแหล่งกำเนิดบัวหลวงสายพันธุ์ดั้งเดิม มีลักษณะพิเศษคือ ก้านใหญ่ ยาวประมาณ ๓ เมตร ใบบัวสีเขียวคราม ปลายเส้นใบวันนับได้ ๒๒ เส้น ดอกบัวมีขนาดใหญ่ กลีบดอกโคนกว้างปลายแหลม เมื่อบานเต็มที่จะมีสีชมพูเข้มนาน ๓ – ๔ วัน จากนั้นจะค่อยๆ เปลี่ยนเป็นสีชมพูอ่อน ซึ่งบัวชนิดนี้เป็นที่ทรงโปรดของสมเด็จพระนางเจ้าสิริกิติ์พระบรมราชินีนาถ ในรัชกาลที่ ๙ จนได้รับการขนานนามว่าดอกบัวหลวงพระราชินี จัดเป็นแหล่งท่องเที่ยวเชิงวัฒนธรรมของหนองจอก

### - ศาลเจ้าปูนเก้าก

สร้างประมาณปี ๒๔๗๗ เป็นศาลเจ้าเก่าแก่อีกแห่งหนึ่ง ศาลเจ้าปูนเก้าก เกิดจากความศรัทธาและความเชื่อของชาวจีนที่อพยพมาจากจีนแผ่นดินใหญ่ ชาวจีนที่อพยพมาต้องการกำลังใจในการทำงาน ในสถานที่ที่ไม่ใช่บ้านเกิดของตนเอง จึงได้ตั้งศาลเจ้าเพื่อเป็นที่เคารพบูชา และเป็นที่ยึดเหนี่ยวทางจิตใจ ซึ่งปัจจุบันจะมีนักท่องเที่ยวที่เข้ามาในหนองจอกจะกราบไหว้ขอพร

## ๖.๖ อุตสาหกรรม

ในพื้นที่หนองจอก มีการทำอุตสาหกรรมการในครัวเรือน เช่น การทำขนมเปียะ เป็นต้น

## ๖.๗ การพาณิชย์และกลุ่มอาชีพ

- กลุ่มผ้าบาติก
- กลุ่มเกษตรกร
- กองทุนบทบาทสตรีตำบลหนองจอก
- ชมรม อสม.หนองจอก
- กองทุนแม่ของแผ่นดิน
- กองทุนหมู่บ้าน
- กลุ่มองค์กรสตรี
- กลุ่มจักรสาน
- ศูนย์เรียนรู้กลุ่มอาชีพนวดแผนไทยตำบลหนองจอก
- ขนมเปียะหนองจอก (โจ้วฮั้งเฮง)
- กองทุนวันละบาท
- กลุ่มวิสาหกิจชุมชนอนุรักษ์เกษตรอินทรีย์เพชรบุรี
- กลุ่มแปรรูปสมุนไพร (แชมพู)

## ๖.๘ แรงงาน

ในเขตตำบลหนองจอก ส่วนใหญ่ใช้แรงงานจากคนในชุมชน

## ๗. ศาสนา ประเพณี วัฒนธรรม

### ๗.๑ การนับถือศาสนา

ประชาชนในเขตเทศบาลตำบลหนองจอก ส่วนใหญ่นับถือศาสนาพุทธ ประมาณ ๙๙% ศาสนาอื่นๆ เช่น ศาสนาคริสต์ ศาสนาอิสลาม ประมาณ ๑% มีวัด ๑ แห่ง คือวัดหนองจอก

### ตารางที่ ๑๑ แสดงจำนวนสถาบันและองค์กรทางศาสนา

ลำดับที่	สถานที่ตั้งองค์กรทางศาสนา	ชื่อองค์กรทางศาสนา
๑	หมู่ที่ ๖ ต.หนองจอก	วัดหนองจอก
๒	หมู่ที่ ๖ ต.หนองจอก	สำนักชีพุทธสวัสดิ์วัฒนธรรม
๓	หมู่ที่ ๗ ต.หนองจอก	สำนักชีสวนนาสันติ

### ๗.๒ ประเพณีและงานประจำปี

วัฒนธรรม ประเพณีในเขตเทศบาลตำบลหนองจอก มีขนบธรรมเนียมประเพณีและวัฒนธรรมท้องถิ่นที่ดั้งเดิม ปฏิบัติสืบทอดกันมาเป็นประจำทุกปี ดังนี้

- ประเพณีวันเข้าพรรษา
- กิจกรรมเทศน์มหาชาติ
- งานลานวัฒนธรรม
- งานวันผู้สูงอายุ
- กิจกรรมวันเด็กแห่งชาติ

- ประเพณีวันขึ้นปีใหม่
- ประเพณีวันสงกรานต์
- ประเพณีวันออกพรรษา
- ประเพณีลอยกระทง

### ๗.๓ ภูมิปัญญาท้องถิ่น ภาษาถิ่น

ภูมิปัญญาท้องถิ่นในเขตตำบลหนองจอก เช่น กระตั่วแทงเสือ ขนมเป็ยะหนองจอก เป็นต้น มีภาษาถิ่นเป็นภาษาเพชรบุรี

### ๗.๔ สินค้าพื้นเมืองและของที่ระลึก

สินค้าพื้นเมืองและของที่ระลึกในเขตเทศบาลตำบลหนองจอก ได้แก่ ขนมเป็ยะหนองจอก ผำบาติก พวงกุญแจ และกระเป๋าลายดอกบัวหลวงพระราชินี

## ๘. ทรัพยากรธรรมชาติ

### ๘.๑ น้ำ

น้ำที่ใช้ในพื้นที่เขตเทศบาลมาจากลำห้วยประปา สระหลังวัดหนองจอกและคลองชลประทานสาย ๒ พื้นที่เพาะปลูกในเขตเทศบาลตำบลหนองจอก ส่วนหนึ่งได้รับน้ำจากระบบน้ำชลประทานคือเขื่อนแก่งกระจานเป็นแหล่งน้ำหลักเพื่อปล่อยบริการน้ำให้แก่เกษตรกรในพื้นที่ ได้แก่ คลองชลประทานสาย ๒ และคลอง D๙ คูระบายน้ำ

#### การระบายน้ำ

- พื้นที่น้ำท่วมถึง คิดเป็นร้อยละ ๘๐ ของพื้นที่ทั้งหมด
- ระยะเวลาเฉลี่ยที่น้ำท่วมชงนานที่สุด ๓ วัน ช่วงเดือนตุลาคม
- เครื่องสูบน้ำ
  - เครื่องที่ ๑ เส้นผ่านศูนย์กลาง ๔ นิ้ว
  - เครื่องที่ ๒ เส้นผ่านศูนย์กลาง ๔ นิ้ว
- น้ำเสีย
  - ปริมาณน้ำเสีย ๑,๒๐๐ ลบ.ม./วัน
  - ไม่มีระบบบำบัดน้ำเสีย

### ๘.๒ ป่าไม้

เทศบาลตำบลหนองจอก มีความอุดมสมบูรณ์สูงใช้ประโยชน์จากการใช้ที่ดินอย่างคุ้มค่า จึงไม่มีพื้นที่ป่าอยู่ในเขตพื้นที่

### ๘.๓ ภูเขา

เทศบาลตำบลหนองจอกไม่มีพื้นที่ภูเขา

### ๘.๔ ทรัพยากรธรรมชาติที่สำคัญของเทศบาลตำบลหนองจอก

- สระบัวหลวงหลังวัดหนองจอก เป็นแหล่งน้ำขนาดใหญ่อยู่ศูนย์กลางของตำบล ประชาชน หมู่ ๕,๖,๗ ใช้ประโยชน์จากแหล่งน้ำนี้และยังเป็นต้นกำเนิดของบัวหนองจอก ซึ่งเป็นที่พอพระราชหฤทัยของสมเด็จพระบรมราชชนนีพันปีหลวง



- พื้นที่ตำบลหนองจอกเป็นพื้นที่เกษตรกรรมเป็นส่วนใหญ่ จึงยังไม่มีการประกอบกิจกรรมอันใดในพื้นที่ที่มีปัญหาด้านสิ่งแวดล้อมมากนัก นอกจากเรื่องปัญหามลพิษทางอากาศที่เกิดจากการเผาขยะของแต่ละครัวเรือน และปัญหากลิ่นเหม็นของประชาชนบางราย ซึ่งอาจทำให้เกิดปัญหาด้านสุขภาพแวดล้อมชุมชนในอนาคตได้ ซึ่งทางเทศบาลตำบลหนองจอก ได้รณรงค์ประชาสัมพันธ์งดการเผาป่า ฟ้าผลทางการเกษตร และวัชพืชต่างๆ และให้คำแนะนำการกำจัดกลิ่นแก่ประชาชนที่เลี้ยงสุกร

## ส่วนที่ ๒

### ยุทธศาสตร์การพัฒนางานองค์กรปกครองส่วนท้องถิ่น

#### ๑. ความสัมพันธ์ระหว่างแผนพัฒนาระดับมหภาค

##### ๑.๑ แผนยุทธศาสตร์ชาติ ๒๐ ปี

โดยที่รัฐธรรมนูญแห่งราชอาณาจักรไทย มาตรา ๖๕ กำหนดให้ รัฐพึงจัดให้มียุทธศาสตร์ชาติ เป็นเป้าหมายการพัฒนาประเทศอย่างยั่งยืน ตามหลักธรรมาภิบาลเพื่อใช้เป็นกรอบในการจัดทำแผนต่าง ๆ ให้สอดคล้องและบูรณาการกันเพื่อให้เกิดเป็นพลังผลักดันร่วมกันไปสู่เป้าหมายดังกล่าว โดยให้เป็นไปตามที่กำหนดในกฎหมายว่าด้วยการจัดทำยุทธศาสตร์ชาติและต่อมาได้มีการตราพระราชบัญญัติการจัดทำยุทธศาสตร์ชาติ พ.ศ. ๒๕๖๐ โดยกำหนดให้มีการแต่งตั้งคณะกรรมการยุทธศาสตร์ชาติเพื่อรับผิดชอบในการจัดทำร่างยุทธศาสตร์ชาติกำหนดวิธีการการมีส่วนร่วมของประชาชนในการจัดทำร่างยุทธศาสตร์ชาติ ในการติดตาม การตรวจสอบ และการประเมินผล รวมทั้ง กำหนดมาตรการส่งเสริมและสนับสนุนให้ประชาชนทุกภาคส่วนดำเนินการให้สอดคล้องกับยุทธศาสตร์ชาติ

ยุทธศาสตร์ชาติ ๒๐ ปี (พ.ศ. ๒๕๖๑-๒๕๘๐) เป็นยุทธศาสตร์ชาติฉบับแรกของประเทศไทย ตามรัฐธรรมนูญแห่งราชอาณาจักรไทย ซึ่งจะต้องนำไปสู่การปฏิบัติเพื่อให้ประเทศไทยบรรลุวิสัยทัศน์ “ประเทศไทยมีความมั่นคง มั่งคั่ง ยั่งยืน เป็นประเทศพัฒนาแล้วด้วยการพัฒนาตามหลักปรัชญาของเศรษฐกิจพอเพียง” เพื่อความสุขของคนไทยทุกคน

##### สถานการณ์แนวโน้มในการพัฒนาประเทศ

ในปัจจุบันประเทศไทยยังคงมีประเด็นความท้าทายการพัฒนาในหลายมิติทั้งในมิติเศรษฐกิจที่โครงสร้างเศรษฐกิจยังไม่สามารถขับเคลื่อนด้วยนวัตกรรมอย่างเต็มที่ ผลผลิตทางการผลิตของภาคบริการและภาคเกษตรยังอยู่ในระดับต่ำ คุณภาพและสมรรถนะของแรงงานที่ยังไม่สอดคล้องกับความต้องการในการขับเคลื่อนการพัฒนาของประเทศ มิติทางสังคมที่การยกระดับรายได้ของประชาชน การแก้ปัญหาด้านความยากจนและความเหลื่อมล้ำ การพัฒนาคุณภาพการให้บริการและการขยายโอกาสในการเข้าถึงระบบบริการสาธารณะยังคงมีช่องว่างที่สามารถพัฒนาต่อไปได้ มิติสิ่งแวดล้อมที่การฟื้นฟูและรักษาทรัพยากรธรรมชาติ และสิ่งแวดล้อมยังเป็น ประเด็นสำคัญสำหรับการพัฒนาประเทศอย่างยั่งยืน และมิติของการบริหารจัดการภาครัฐที่ยังขาดความต่อเนื่องและความยืดหยุ่นในการตอบสนองความต้องการในการแก้ปัญหาของประชาชนได้อย่างเต็มประสิทธิภาพ

นอกจากนี้ ยังมีสถานการณ์ที่กำลังเปลี่ยนแปลงอย่างรวดเร็วทั้งการเปลี่ยนแปลงโครงสร้างประชากรที่มีสัดส่วนประชากรวัยแรงงานลดลงและประชากรสูง อายุเพิ่มขึ้นอย่างต่อเนื่อง ความก้าวหน้าทางวิทยาศาสตร์และเทคโนโลยี แบบก้าวกระโดด ความท้าทายใหม่ ๆ ซึ่งมาจากการเปลี่ยนแปลงเชิงโครงสร้างของความสัมพันธ์ระหว่างประเทศทั้งด้านความมั่นคงและเศรษฐกิจ การเชื่อมโยงกันอย่างซับซ้อนจากการรวมกลุ่มภายในภูมิภาคและการเปิดเสรีด้านต่าง ๆ ตลอดจนการเปลี่ยนแปลงสภาพภูมิอากาศและความเสื่อมโทรมของระบบนิเวศ ซึ่งสถานการณ์ดังกล่าวจะก่อให้เกิดความท้าทายในการพัฒนาประเทศทั้งในมิติความมั่นคง เศรษฐกิจสังคมและสิ่งแวดล้อม ดังนั้น ประเทศไทยจำเป็นต้องมีการวางแผนยุทธศาสตร์ด้านต่าง ๆ ที่รอบคอบและครอบคลุมเพื่อเป็นกรอบในการขับเคลื่อนการพัฒนาประเทศให้เจริญก้าวหน้าอย่างมั่นคง มั่งคั่งและยั่งยืน

## วิสัยทัศน์ประเทศไทย

วิสัยทัศน์ประเทศไทยคือ “ประเทศไทยมีความมั่นคง มั่งคั่ง ยั่งยืน เป็นประเทศที่พัฒนาแล้ว ด้วยการพัฒนาตามหลักปรัชญาของเศรษฐกิจพอเพียง” โดยมีเป้าหมายการพัฒนาประเทศคือ “ประเทศชาติมั่นคง ประชาชนมีความสุข เศรษฐกิจพัฒนาอย่าง ต่อเนื่อง สังคมเป็นธรรม ฐานทรัพยากรธรรมชาติยั่งยืน” โดยยกระดับศักยภาพของ ประเทศในหลากหลายมิติ พัฒนาคมนในทุกมิติ และในทุกช่วงวัยให้เป็นคนดี เก่ง และมีคุณภาพ สร้างโอกาสและความเสมอภาคทางสังคม สร้างการเติบโตบนคุณภาพชีวิต ที่เป็นมิตรกับสิ่งแวดล้อมและมีภาครัฐของประชาชนเพื่อประชาชนและประโยชน์ส่วนรวม โดยการประเมินผลการพัฒนาตามยุทธศาสตร์ชาติ ประกอบด้วย

- ๑) ความอยู่ดีมีสุขของคนไทยและสังคมไทย
- ๒) ขีดความสามารถในการแข่งขัน การพัฒนาเศรษฐกิจและการกระจายรายได้
- ๓) การพัฒนาทรัพยากรมนุษย์ของประเทศ
- ๔) ความเท่าเทียมและความเสมอภาคของสังคม
- ๕) ความหลากหลายทางชีวภาพ คุณภาพสิ่งแวดล้อม และความยั่งยืนของ ทรัพยากรธรรมชาติ
- ๖) ประสิทธิภาพการบริหารจัดการและการเข้าถึงการให้บริการของภาครัฐ

**ความมั่นคง** หมายถึง การมีความมั่นคงปลอดภัยจากภัยและการเปลี่ยนแปลงทั้งภายในประเทศ และภายนอกประเทศในทุกระดับ ทั้งระดับประเทศ สังคม ชุมชน ครัวเรือน และปัจเจกบุคคลและมีความมั่นคงในทุกมิติทั้งมิติทางการทหาร เศรษฐกิจ สังคม สิ่งแวดล้อม และการเมือง เช่น ประเทศมีความมั่นคงในเอกราชและอธิปไตย มีการปกครองระบอบประชาธิปไตยที่มีพระมหากษัตริย์ทรงเป็นประมุข สถาบันชาติศาสนา พระมหากษัตริย์มีความเข้มแข็งเป็นศูนย์กลางและเป็นที่ยึดเหนี่ยวจิตใจของประชาชน มีระบบการเมืองที่มั่นคงเป็นกลไกที่นำไปสู่การบริหารประเทศที่ต่อเนื่องและโปร่งใสตามหลักธรรมาภิบาล สังคมมีความปรองดองและความสามัคคีสามารถผนึกกำลังเพื่อพัฒนาประเทศ ชุมชนมีความเข้มแข็ง ครอบครัวมีความอบอุ่น ประชาชนมีความมั่นคงในชีวิต มีงานและรายได้ที่มั่นคงพอเพียงกับการดำรงชีวิต มีการออมสำหรับวัยเกษียณ ความมั่นคงของอาหาร พลังงาน และน้ำ มีที่อยู่อาศัยและความปลอดภัยในชีวิตทรัพย์สิน

**ความมั่งคั่ง** หมายถึง ประเทศไทยมีการขยายตัวของเศรษฐกิจอย่างต่อเนื่องและมีความยั่งยืนจนเข้าสู่กลุ่มประเทศรายได้สูง ความเหลื่อมล้ำของการพัฒนาลดลง ประชากรมีความอยู่ดีมีสุขได้รับผลประโยชน์จากการพัฒนาอย่างเท่าเทียมกันมากขึ้น และมีการพัฒนาอย่างทั่วถึงทุกภาคส่วน มีคุณภาพชีวิตตามมาตรฐานขององค์การสหประชาชาติไม่มีประชาชนที่อยู่ในภาวะความยากจน เศรษฐกิจในประเทศมีความเข้มแข็ง ขณะเดียวกันต้องมีความสามารถในการแข่งขันกับประเทศต่าง ๆ ทั้งในตลาดโลกและตลาดภายในประเทศเพื่อให้สามารถสร้างรายได้ทั้งจากภายในและภายนอกประเทศ

ตลอดจนมีการสร้างฐานเศรษฐกิจและสังคมแห่งอนาคตเพื่อให้สอดคล้องกับบริบทการพัฒนาที่เปลี่ยนแปลงไป และประเทศไทยมีบทบาทที่สำคัญในเวทีโลก และมีความสัมพันธ์ทางเศรษฐกิจและการค้าอย่างแน่นแฟ้นกับประเทศในภูมิภาคเอเชีย เป็นจุดสำคัญของการเชื่อมโยงในภูมิภาค ทั้งการคมนาคมขนส่ง การผลิต การค้า การลงทุน และการทำธุรกิจ เพื่อให้เป็นพลังในการพัฒนา นอกจากนี้ยังมีความสมบูรณ์ในทุนที่จะสามารถสร้างการพัฒนาต่อเนื่องไปได้ได้แก่ ทุนมนุษย์ทุนทางปัญญา ทุนทางการเงิน ทุนที่เป็นเครื่องมือเครื่องจักร ทุนทางสังคม และทุนทรัพยากรธรรมชาติและสิ่งแวดล้อม

**ความยั่งยืน** หมายถึง การพัฒนาที่สามารถสร้างความเจริญ รายได้และคุณภาพชีวิตของประชาชนให้เพิ่มขึ้นอย่างต่อเนื่อง ซึ่งเป็นการเจริญเติบโตของเศรษฐกิจที่อยู่บนหลักการใช้การรักษา

และการฟื้นฟูฐานทรัพยากรธรรมชาติอย่างยั่งยืน ไม่ใช่ทรัพยากรธรรมชาติจนเกินพอดีไม่สร้างมลภาวะต่อสิ่งแวดล้อมจนเกินความสามารถในการรองรับและเยียวยาของระบบนิเวศ การผลิตและการบริโภคเป็นมิตรกับสิ่งแวดล้อม และสอดคล้องกับเป้าหมายการพัฒนาที่ยั่งยืน ทรัพยากรธรรมชาติมี ความอุดมสมบูรณ์มากขึ้นและสิ่งแวดล้อมมีคุณภาพดีขึ้น คนมีความรับผิดชอบต่อสังคม มีความ เอื้ออาทร เสียสละ เพื่อผลประโยชน์ส่วนรวม รัฐบาลมีนโยบายที่มุ่งประโยชน์ส่วนรวมอย่างยั่งยืน และให้ความสำคัญกับการมีส่วนร่วมของประชาชน และทุกภาคส่วนในสังคมยึดถือและปฏิบัติตาม หลักปรัชญาของเศรษฐกิจพอเพียงเพื่อการพัฒนาอย่างสมดุล มีเสถียรภาพ และยั่งยืน

การพัฒนาประเทศในช่วงระยะเวลาของยุทธศาสตร์ชาติ จะมุ่งเน้นการสร้างสมดุลระหว่างการพัฒนาเศรษฐกิจ สังคมและสิ่งแวดล้อม โดยประกอบด้วย ๖ ยุทธศาสตร์ ได้แก่

- ยุทธศาสตร์ชาติด้านความมั่นคง
  - ยุทธศาสตร์ชาติด้านการสร้าง ความสามารถในการแข่งขัน
  - ยุทธศาสตร์ชาติด้านการพัฒนาและเสริมสร้างศักยภาพ ทรัพยากรมนุษย์
  - ยุทธศาสตร์ชาติด้านการสร้างโอกาสและความเสมอภาคทางสังคม
  - ยุทธศาสตร์ชาติด้านการสร้างการเติบโตบนคุณภาพชีวิตที่เป็นมิตรต่อสิ่งแวดล้อม
  - ยุทธศาสตร์ชาติด้านการปรับสมดุลและพัฒนาระบบการบริหารจัดการภาครัฐ
- โดยแต่ละยุทธศาสตร์มีเป้าหมายและประเด็นการพัฒนาดังนี้

**ยุทธศาสตร์ชาติด้านความมั่นคง** ประกอบด้วย ๕ ประเด็น ได้แก่

**๑. การรักษาความสงบภายในประเทศ** เพื่อสร้างเสริมความสงบเรียบร้อย และสันติสุขให้เกิดขึ้นกับประเทศชาติบ้านเมือง โดย

(๑) การพัฒนาและเสริมสร้างคน ในทุกภาคส่วนให้มีความเข้มแข็ง มีความพร้อม ตระหนักในเรื่องความมั่นคง และมี ส่วนร่วมในการแก้ไขปัญหา

(๒) การพัฒนาและเสริมสร้างความจงรักภักดีต่อสถาบัน หลักของชาติ

(๓) การพัฒนาและเสริมสร้างการเมืองในระบอบประชาธิปไตยอันมี พระมหากษัตริย์ทรงเป็นประมุขที่มีเสถียรภาพและมีธรรมาภิบาล เห็นแก่ประโยชน์ของ ประเทศชาติมากกว่าประโยชน์ส่วนตน และ

(๔) การพัฒนาและเสริมสร้างกลไก ที่สามารถป้องกันและขจัดสาเหตุของประเด็นปัญหาความมั่นคงที่สำคัญ

**๒. การป้องกันและแก้ไขปัญหาที่มีผลกระทบต่อความมั่นคง** เพื่อแก้ไขปัญหาเดิมและป้องกันไม่ให้ปัญหาใหม่เกิดขึ้น โดย

(๑) การแก้ไขปัญหาความมั่นคง ในปัจจุบัน

(๒) การติดตาม เฝ้าระวัง ป้องกัน และแก้ไขปัญหาที่อาจอุบัติขึ้นใหม่

(๓) การสร้างความปลอดภัยและความสันติสุขอย่างถาวรในพื้นที่จังหวัดชายแดนภาคใต้ และ (๔) การรักษาความมั่นคงและผลประโยชน์ทางทรัพยากรธรรมชาติและสิ่งแวดล้อม ทั้งทางบกและทางทะเล

**๓. การพัฒนาศักยภาพของประเทศให้พร้อมเผชิญภัยคุกคามที่กระทบต่อความมั่นคงของชาติ**  
เพื่อยกระดับขีดความสามารถของกองทัพและหน่วยงานด้าน ความมั่นคง โดย

(๑) การพัฒนาระบบงานข่าวกรองแห่งชาติแบบบูรณาการอย่างมีประสิทธิภาพ

(๒) การพัฒนาและฝึกพลีกำลังอำนาจแห่งชาติ กองทัพและหน่วยงาน ความมั่นคง รวมทั้งภาครัฐ และภาคประชาชน ให้พร้อมป้องกันและรักษาอธิปไตยของ ประเทศ และเผชิญกับภัยคุกคามได้  
ทุกมิติทุกรูปแบบและทุกระดับ

(๓) การพัฒนา ระบบเตรียมพร้อมแห่งชาติและการบริหารจัดการภัยคุกคามให้มีประสิทธิภาพ

**๔. การบูรณาการความร่วมมือด้านความมั่นคงกับอาเซียนและนานาชาติ** รวมถึงองค์กร  
ภาครัฐและที่มิใช่ภาครัฐ เพื่อสร้างเสริมความสงบสุข สันติสุข ความมั่นคง และความเจริญ  
ก้าวหน้า ให้กับประเทศชาติ ภูมิภาค และโลก อย่างยั่งยืน โดย

(๑) การ เสริมสร้างและรักษาตุลยภาพสภาวะแวดล้อมระหว่างประเทศ

(๒) การเสริมสร้างและ ดำรงไว้ซึ่งสันติภาพและความมั่นคงของภูมิภาค

(๓) การร่วมมือทางการพัฒนากับ ประเทศเพื่อนบ้าน ภูมิภาค โลก รวมถึงองค์กรภาครัฐและที่  
มิใช่ภาครัฐ

**๕. การพัฒนากลไกการบริหารจัดการความมั่นคงแบบองค์รวม** เพื่อให้ กลไกสำคัญต่าง ๆ  
ทำงานได้อย่างมีประสิทธิภาพ มีการใช้หลักธรรมาภิบาล และ การบังคับใช้กฎหมายอย่าง  
เคร่งครัด โดย

(๑) การพัฒนากลไกให้พร้อมสำหรับ การติดตาม เผ่าระวัง แจ้งเตือน ป้องกัน และแก้ไขปัญหา  
ความมั่นคงแบบองค์รวม อย่างเป็นรูปธรรม

(๒) การบริหารจัดการความมั่นคงให้เอื้ออำนวยต่อการพัฒนา ประเทศในมิตรอื่น ๆ

(๓) การพัฒนาโลกและองค์กรขับเคลื่อนยุทธศาสตร์ชาติ ด้านความมั่นคง

**ยุทธศาสตร์ชาติด้านการสร้างความสามารถในการแข่งขัน** มีเป้าหมาย การพัฒนาที่มุ่งเน้นการยกระดับ  
ศักยภาพของประเทศในหลากหลายมิติ บนพื้นฐาน แนวคิด ๓ ประการ ได้แก่

(๑) “ต่อยอดอดีต” โดยมองกลับไปที่เราเคยทำทางเศรษฐกิจ อัตลักษณ์ วัฒนธรรม ประเพณี  
วิถีชีวิต และจุดเด่นทางทรัพยากรธรรมชาติ ที่หลากหลาย รวมทั้งความได้เปรียบเชิงเปรียบเทียบของ  
ประเทศในด้านอื่น ๆ นำมา ประยุกต์ผสมผสานกับเทคโนโลยีและนวัตกรรม เพื่อให้สอดคล้องกับบริบทของ  
เศรษฐกิจ และสังคมโลกสมัยใหม่

(๒) “ปรับปรุงจจุบัน” เพื่อปูทางสู่อนาคต ผ่านการพัฒนา โครงสร้างพื้นฐานของประเทศในมิติ  
ต่าง ๆ ทั้งโครงข่ายระบบคมนาคมและขนส่ง โครงสร้างพื้นฐานวิทยาศาสตร์ เทคโนโลยี และดิจิทัล และ  
การปรับสภาพแวดล้อม ให้เอื้อต่อการพัฒนาอุตสาหกรรมและบริการอนาคต

(๓) “สร้างคุณค่าใหม่ ในอนาคต” ด้วยการเพิ่มศักยภาพของผู้ประกอบการ พัฒนาคนรุ่นใหม่  
รวมถึงปรับ รูปแบบธุรกิจ เพื่อตอบสนองต่อความต้องการของตลาด ผสมผสานกับยุทธศาสตร์ที่รองรับ  
อนาคต บนพื้นฐานของการต่อยอดอดีตและปรับปรุงจจุบัน พร้อมทั้งการส่งเสริม และสนับสนุนจากภาครัฐ  
ให้ประเทศไทยสามารถสร้างฐานรายได้และการจ้างงานใหม่ ขยายโอกาสทางการค้าและการลงทุนในเวที  
โลก ควบคู่ไปกับการยกระดับรายได้และ การกินดีอยู่ดี รวมถึงการเพิ่มขึ้นของคนชั้นกลางและลดความ  
เหลื่อมล้ำของคน ในประเทศได้ในคราวเดียวกัน

### ตัวชี้วัด ประกอบด้วย

(๑) รายได้ประชาชาติ การขยายตัวของผลิตภัณฑ์มวลรวมภายในประเทศ และการกระจายรายได้

(๒) ผลผลิตภาพการผลิตของประเทศ ทั้งในปัจจัยการผลิตและแรงงาน

(๓) การลงทุนเพื่อการวิจัยและพัฒนา

(๔) ความสามารถในการแข่งขันของประเทศ

**ยุทธศาสตร์ชาติด้านการสร้างความสามารถในการแข่งขัน** ประกอบด้วย ๕ ประเด็น ได้แก่

๑. การเกษตรสร้างมูลค่า ให้ความสำคัญกับการเพิ่มผลผลิตภาพการผลิต ทั้งเชิงปริมาณและมูลค่า และความหลากหลายของสินค้าเกษตร ประกอบด้วย

(๑) เกษตรอัตลักษณ์พื้นถิ่น

(๒) เกษตรปลอดภัย

(๓) เกษตรชีวภาพ

(๔) เกษตรแปรรูป

(๕) เกษตรอัจฉริยะ

๒. อุตสาหกรรมและบริการแห่งอนาคต โดยสร้างอุตสาหกรรมและบริการ แห่งอนาคตที่ขับเคลื่อนประเทศไทยไปสู่ประเทศที่พัฒนาแล้วด้วยนวัตกรรมและ เทคโนโลยีแห่งอนาคต ประกอบด้วย

(๑) อุตสาหกรรมชีวภาพ

(๒) อุตสาหกรรมและ บริการการแพทย์ครบวงจร

(๓) อุตสาหกรรมและบริการดิจิทัล ข้อมูล และปัญญา ประดิษฐ์

(๔) อุตสาหกรรมและบริการขนส่งและโลจิสติกส์

(๕) อุตสาหกรรม ความมั่นคงของประเทศ

๓. สร้างความหลากหลายด้านการท่องเที่ยว โดยการรักษาการเป็น จุดหมายปลายทางที่สำคัญของการท่องเที่ยวระดับโลกที่ดึงดูดนักท่องเที่ยวทุกระดับ และเพิ่มสัดส่วนของนักท่องเที่ยวที่มีคุณภาพสูง ประกอบด้วย

(๑) ท่องเที่ยวเชิง สร้างสรรค์และวัฒนธรรม

(๒) ท่องเที่ยวเชิงธุรกิจ

(๓) ท่องเที่ยวเชิงสุขภาพ ความงาม และแพทย์แผนไทย

(๔) ท่องเที่ยวสำราญทางน้ำ

(๕) ท่องเที่ยวเชื่อมโยงภูมิภาค

๔. โครงสร้างพื้นฐาน เชื่อมไทย เชื่อมโลก ครอบคลุมถึงโครงสร้างพื้นฐาน ทางกายภาพในด้าน โครงข่ายคมนาคม พื้นที่และเมือง รวมถึงเทคโนโลยี ตลอดจน โครงสร้างพื้นฐานทางเศรษฐกิจ โดย

(๑) เชื่อมโยงโครงข่ายคมนาคมไร้รอยต่อ

(๒) สร้าง และพัฒนาเขตเศรษฐกิจพิเศษ

(๓) เพิ่มพื้นที่และเมืองเศรษฐกิจ

(๔) พัฒนาโครงสร้าง พื้นฐานเทคโนโลยีสมัยใหม่

(๕) รักษาและเสริมสร้างเสถียรภาพทางเศรษฐกิจ มหภาค

๕. พัฒนาเศรษฐกิจบนพื้นฐานผู้ประกอบการยุคใหม่ สร้างและพัฒนาผู้ประกอบการยุคใหม่ที่มีทักษะและจิตวิญญาณของการเป็นผู้ประกอบการที่มีความสามารถในการแข่งขันและมีอัตลักษณ์ชัดเจน โดย

- (๑) สร้างผู้ประกอบการอัจฉริยะ
- (๒) สร้างโอกาสเข้าถึงบริการทางการเงิน
- (๓) สร้างโอกาสเข้าถึงตลาด
- (๔) สร้างโอกาส เข้าถึงข้อมูล
- (๕) ปรับบทบาทและโอกาสการเข้าถึงบริการภาครัฐ

ยุทธศาสตร์ชาติด้านการพัฒนาและเสริมสร้าง ศักยภาพทรัพยากรมนุษย์ ประกอบด้วย ๗ ประเด็น ได้แก่

๑. การปรับเปลี่ยนค่านิยมและวัฒนธรรม มุ่งเน้นให้สถาบันทางสังคมร่วม ปลุกฝังค่านิยมและวัฒนธรรมที่พึงประสงค์โดย

(๑) การปลุกฝังค่านิยมและวัฒนธรรม ผ่านการเลี้ยงดูในครอบครัว  
(๒) การบูรณาการเรื่องความซื่อสัตย์ วินัย คุณธรรม จริยธรรม ในการจัดการเรียนการสอนในสถานศึกษา

- (๓) การสร้างความเข้มแข็ง ในสถาบันทางศาสนา
- (๔) การปลุกฝังค่านิยมและวัฒนธรรมโดยใช้ชุมชนเป็นฐาน
- (๕) การสร้างค่านิยมและวัฒนธรรมที่พึงประสงค์จากภาคธุรกิจ
- (๖) การใช้สื่อและ สื่อสารมวลชนในการปลุกฝังค่านิยมและวัฒนธรรมของคนในสังคม
- (๗) การส่งเสริม ให้คนไทยมีจิตสาธารณะและมีความรับผิดชอบต่อส่วนรวม

๒. การพัฒนาศักยภาพคนตลอดช่วงชีวิต มุ่งเน้นการพัฒนาคนเชิงคุณภาพ ในทุกช่วงวัย ประกอบด้วย

(๑) ช่วงการตั้งครรภ์/ปฐมวัย เน้นการเตรียมความพร้อม ให้แก่พ่อแม่ก่อนการตั้งครรภ์  
(๒) ช่วงวัยเรียน/วัยรุ่น ปลุกฝังความเป็นคนดี มีวินัย พัฒนาทักษะการเรียนรู้ที่สอดคล้องกับศตวรรษที่ ๒๑

(๓) ช่วงวัยแรงงาน ยกกระดับ ศักยภาพ ทักษะและสมรรถนะแรงงานสอดคล้องกับความต้องการของตลาด

- (๔) ช่วงวัยผู้สูงอายุ ส่งเสริมให้ผู้สูงอายุเป็นพลังในการขับเคลื่อนประเทศ

๓. ปฏิรูปกระบวนการเรียนรู้ที่ตอบสนองต่อการเปลี่ยนแปลงใน ศตวรรษที่ ๒๑ มุ่งเน้นผู้เรียนให้มีทักษะการเรียนรู้และมีใจใฝ่เรียนรู้ตลอดเวลา โดย

- (๑) การปรับเปลี่ยนระบบการเรียนรู้ให้เอื้อต่อการพัฒนาทักษะสำหรับศตวรรษที่ ๒๑
- (๒) การเปลี่ยนโฉมบทบาท “ครู” ให้เป็นครูยุคใหม่
- (๓) การเพิ่มประสิทธิภาพระบบ บริหารจัดการศึกษาในทุกกระดับ ทุกประเภท
- (๔) การพัฒนาระบบการเรียนรู้ตลอดชีวิต
- (๕) การสร้างความตื่นตัวให้คนไทยตระหนักถึงบทบาท ความรับผิดชอบ และการวางตำแหน่งของประเทศไทยในภูมิภาคเอเชียอาคเนย์และประชาคมโลก
- (๖) การวาง พื้นฐานระบบรองรับการเรียนรู้โดยใช้ดิจิทัลแพลตฟอร์ม

(๗) การสร้างระบบ การศึกษาเพื่อเป็นเลิศทางวิชาการระดับนานาชาติ

#### ๔. การตระหนักถึงพหุปัญญาของมนุษย์ที่หลากหลาย โดย

(๑) การพัฒนา และส่งเสริมพหุปัญญาผ่านครอบครัว ระบบสถานศึกษา สภาพแวดล้อม รวมทั้งสื่อ ตั้งแต่ระดับปฐมวัย

(๒) การสร้างเส้นทางอาชีพ สภาพแวดล้อมการทำงาน และระบบ สนับสนุน ที่เหมาะสม สำหรับผู้มีความสามารถพิเศษผ่านกลไกต่าง ๆ

(๓) การดึงดูด กลุ่มผู้เชี่ยวชาญต่างชาติและคนไทยที่มีความสามารถในต่างประเทศให้มา สร้างและ พัฒนาเทคโนโลยีและนวัตกรรมให้กับประเทศ

#### ๕. การเสริมสร้างให้คนไทยมีสุขภาวะที่ดี ครอบคลุมทั้งด้านกาย ใจ สติปัญญา และสังคม โดย

(๑) การสร้างความรอบรู้ด้านสุขภาวะ

(๒) การป้องกันและ ควบคุมปัจจัยเสี่ยงที่คุกคามสุขภาวะ

(๓) การสร้างสภาพแวดล้อมที่เอื้อต่อการมีสุขภาวะ ที่ดี

(๔) การพัฒนาระบบบริการสุขภาพที่ทันสมัยสนับสนุนการสร้างสุขภาวะที่ดี

(๕) การส่งเสริมให้ชุมชนเป็นฐานในการสร้างสุขภาวะที่ดีในทุกพื้นที่

#### ๖. การสร้างสภาพแวดล้อมที่เอื้อต่อการพัฒนาและเสริมสร้างศักยภาพ ทรัพยากรมนุษย์ โดย

(๑) การสร้างความอยู่ดีมีสุขของครอบครัวไทย

(๒) การส่งเสริม บทบาทการมีส่วนร่วมของภาครัฐ ภาคเอกชน องค์กรปกครองส่วน ท้องถิ่น ครอบครัว และชุมชนในการพัฒนาทรัพยากรมนุษย์

(๓) การปลูกฝังและพัฒนาทักษะนอก ห้องเรียน

(๔) การพัฒนาระบบฐานข้อมูลเพื่อการพัฒนาทรัพยากรมนุษย์

#### ๗. การเสริมสร้างศักยภาพการกีฬาในการสร้างคุณค่าทางสังคมและ พัฒนาประเทศ โดย

(๑) การส่งเสริมการออกกำลังกาย และกีฬาขั้นพื้นฐานให้กลายเป็น วิถีชีวิต

(๒) การส่งเสริมให้ประชาชนมีส่วนร่วมในกิจกรรมออกกำลังกาย กีฬาและ นันทนาการ

(๓) การส่งเสริมการกีฬาเพื่อพัฒนาสู่ระดับอาชีพ

(๔) การพัฒนา บุคลากรด้านการกีฬาและนันทนาการเพื่อรองรับการเติบโตของ อุตสาหกรรมกีฬา

ยุทธศาสตร์ชาติด้านการสร้างโอกาสและความเสมอภาคทางสังคม ประกอบด้วย ๔ ประเด็น ได้แก่

#### ๑. การลดความเหลื่อมล้ำ สร้างความเป็นธรรมในทุกมิติ โดย

(๑) ปรับ โครงสร้างเศรษฐกิจฐานราก

(๒) ปฏิรูประบบภาษีและการคุ้มครองผู้บริโภค

(๓) กระจาย การถือครองที่ดินและการเข้าถึงทรัพยากร

(๔) เพิ่มผลิตภาพและคุ้มครองแรงงานไทย ให้เป็นแรงงานฝีมือที่มีคุณภาพและความ ริเริ่มสร้างสรรค์ มีความปลอดภัยในการทำงาน

(๕) สร้างหลักประกันทางสังคมที่ครอบคลุมและเหมาะสมกับคนทุกช่วงวัย ทุกเพศภาวะ และทุกกลุ่ม

(๖) ลงทุนทางสังคมแบบมุ่งเป้าเพื่อช่วยเหลือกลุ่มคนยากจนและกลุ่ม ผู้ด้อยโอกาส โดยตรง



(๗) สร้างความเป็นธรรมในการเข้าถึงบริการสาธารณสุข และการศึกษา โดยเฉพาะสำหรับผู้มีรายได้น้อยและกลุ่มผู้ด้อยโอกาส

(๘) สร้าง ความเป็นธรรมในการเข้าถึงกระบวนการยุติธรรมอย่างทั่วถึง ยุทธศาสตร์ชาติด้านการสร้างโอกาส และความเสมอภาคทางสังคม

## ๒. การกระจายศูนย์กลางความเจริญทางเศรษฐกิจ สังคมและเทคโนโลยี โดย

(๑) พัฒนาศูนย์กลางความเจริญทางเศรษฐกิจ สังคมและเทคโนโลยีในภูมิภาค  
(๒) กำหนดแผนพัฒนาเศรษฐกิจและสังคมของแต่ละกลุ่มจังหวัดในมิติต่าง ๆ  
(๓) จัดระบบเมืองที่เอื้อต่อการสร้างชีวิตและสังคมที่มีคุณภาพและปลอดภัย ให้สามารถตอบสนองต่อสังคมสูงวัยและแนวโน้มของการขยายตัวของเมืองในอนาคต

(๔) ปรับ โครงสร้างและแก้ไขกฎหมายระเบียบบริหารราชการแผ่นดิน เพื่อวางระบบและกลไก การบริหารงานในระดับภาค กลุ่มจังหวัด

(๕) สนับสนุนการพัฒนาพื้นที่บนฐานข้อมูล ความรู้ เทคโนโลยีและนวัตกรรม

(๖) การพัฒนากำลังแรงงานในพื้นที่

## ๓. การเสริมสร้างพลังทางสังคม โดย

(๑) สร้างสังคมเข้มแข็งที่แบ่งปัน ไม่ทอดทิ้งกัน และมีคุณธรรม โดยสนับสนุนการรวมตัวและดึงพลังของภาคส่วนต่าง ๆ

(๒) การรองรับสังคมสูงวัยอย่างมีคุณภาพ

(๓) สนับสนุนความร่วมมือระหว่างภาครัฐ ภาคเอกชน ภาควิชาการ ภาคประชาสังคม และภาคประชาชน

(๔) ส่งเสริมความเสมอภาคทางเพศและบทบาทของสตรีในการสร้างสรรค์สังคม

(๕) สนับสนุนการพัฒนาบน ฐานทุนทางสังคมและวัฒนธรรม

(๖) สนับสนุนการพัฒนาเทคโนโลยีสารสนเทศ และสื่อสร้างสรรค์ เพื่อรองรับสังคมยุคดิจิทัล

๔. การเพิ่มขีดความสามารถของชุมชนท้องถิ่นในการพัฒนา การพึ่ง ตนเองและการจัดการตนเอง โดย

(๑) ส่งเสริมการปรับพฤติกรรมในระดับครัวเรือน ให้มีขีดความสามารถในการจัดการวางแผนชีวิต สุขภาพ ครอบครัว การเงินและอาชีพ

(๒) เสริมสร้างศักยภาพของชุมชนในการพึ่งตนเองและการพึ่งพากันเอง

(๓) สร้างการมีส่วนร่วมของภาคส่วนต่าง ๆ เพื่อสร้างประชาธิปไตยชุมชน

(๔) สร้างภูมิคุ้มกัน ทางปัญญาให้กับชุมชน

ยุทธศาสตร์ชาติด้านการสร้างการเติบโตบนคุณภาพชีวิตที่เป็นมิตรต่อสิ่งแวดล้อม ประกอบด้วย ๖ ประเด็น ได้แก่

## ๑. สร้างการเติบโตอย่างยั่งยืนบนสังคมเศรษฐกิจสีเขียว โดย

(๑) เพิ่มมูลค่า ของเศรษฐกิจฐานชีวภาพให้สอดคล้องกับยุทธศาสตร์ด้านการสร้างความสามารถในการแข่งขัน

(๒) อนุรักษ์และฟื้นฟูความหลากหลายทางชีวภาพในและนอกถิ่นกำเนิด

(๓) อนุรักษ์และฟื้นฟูแม่น้ำลำคลองและแหล่งน้ำธรรมชาติทั่วประเทศ

(๔) รักษาและเพิ่ม พื้นที่สีเขียวที่เป็นมิตรกับสิ่งแวดล้อม

(๕) ส่งเสริมการบริโภคและการผลิตที่ยั่งยืน

## ๒. สร้างการเติบโตอย่างยั่งยืนบนสังคมเศรษฐกิจภาคทะเล โดย

(๑) เพิ่ม มูลค่าของเศรษฐกิจฐานชีวภาพทางทะเล

(๒) ปรับปรุง พื้นฟู และสร้างใหม่ทรัพยากร ทางทะเลและชายฝั่งทั้งระบบ

(๓) พื้นฟูชายหาดที่เป็นแหล่งท่องเที่ยว ชายฝั่งทะเลได้รับ การป้องกันและแก้ไขทั้งระบบ และมีนโยบายการจัดการชายฝั่งแบบบูรณาการอย่างเป็น องค์กรรวม

(๔) พัฒนาและเพิ่มสัดส่วนกิจกรรมทางทะเลที่เป็นมิตรต่อสิ่งแวดล้อม

## ๓. สร้างการเติบโตอย่างยั่งยืนบนสังคมที่เป็นมิตรต่อสภาพภูมิอากาศ โดย

(๑) ลดการปล่อยก๊าซเรือนกระจก

(๒) มีการปรับตัวเพื่อลดความสูญเสียและเสียหาย จากภัยธรรมชาติและผลกระทบที่เกี่ยวข้องกับการเปลี่ยนแปลงสภาพภูมิอากาศ

(๓) มุ่งเป้าสู่การลงทุนที่เป็นมิตรต่อสภาพภูมิอากาศในการพัฒนาโครงสร้างพื้นฐาน ของภาครัฐและภาคเอกชน

(๔) พัฒนาและสร้างระบบรับมือปรับตัวต่อโรคอุบัติใหม่ และโรคอุบัติซ้ำที่เกิดจากการเปลี่ยนแปลงภูมิอากาศ

## ๔. พัฒนาพื้นที่เมือง ชนบท เกษตรกรรมและอุตสาหกรรมเชิงนิเวศ มุ่งเน้น ความเป็นเมืองที่เติบโตอย่างต่อเนื่อง โดย

(๑) จัดทำแผนผังภูมินิเวศเพื่อการพัฒนา เมือง ชนบท พื้นที่เกษตรกรรมและอุตสาหกรรม รวมถึงพื้นที่อนุรักษ์ตามศักยภาพ และความเหมาะสมทางภูมินิเวศอย่างเป็นเอกภาพ

(๒) พัฒนาพื้นที่เมือง ชนบท เกษตรกรรม และอุตสาหกรรมเชิงนิเวศ ที่มีการบริหารจัดการตามแผนผังภูมินิเวศ อย่างยั่งยืน

(๓) จัดการมลพิษที่มีผลกระทบต่อสิ่งแวดล้อม และสารเคมีในภาคเกษตรทั้งระบบให้ เป็นไปตามมาตรฐานสากลและค่ามาตรฐานสากล

(๔) สงวนรักษา อนุรักษ์ พื้นฟู และพัฒนาทรัพยากรธรรมชาติ มรดกทางสถาปัตยกรรม และศิลปวัฒนธรรม อัตลักษณ์ และวิถีชีวิตพื้นถิ่นบนฐานธรรมชาติ และฐานวัฒนธรรมอย่างยั่งยืน

(๕) พัฒนา เครือข่ายองค์กรพัฒนาเมืองและชุมชน รวมทั้งกลุ่มอาสาสมัคร ด้วยกลไกการมีส่วนร่วม ของทุกภาคส่วนในท้องถิ่น

(๖) เสริมสร้างระบบสาธารณสุขและอนามัยสิ่งแวดล้อม และยกระดับความสามารถในการป้องกันโรคอุบัติใหม่และอุบัติซ้ำ

## ๕. พัฒนาความมั่นคงน้ำ พลังงาน และเกษตรที่เป็นมิตรต่อสิ่งแวดล้อม โดย

(๑) พัฒนาการจัดการน้ำเชิงลุ่มน้ำทั้งระบบเพื่อเพิ่มความมั่นคงด้านน้ำของประเทศ

(๒) เพิ่มผลิตภาพของน้ำทั้งระบบในการใช้น้ำอย่างประหยัด รู้คุณค่า และสร้างมูลค่าเพิ่ม จากการใช้น้ำให้ทัดเทียมกับระดับสากล

(๓) พัฒนาความมั่นคงพลังงานของประเทศ และส่งเสริมการใช้พลังงานที่เป็นมิตรต่อสิ่งแวดล้อม

(๔) เพิ่มประสิทธิภาพการใช้พลังงาน โดยลดความเข้มข้นของการใช้พลังงาน

(๕) พัฒนาความมั่นคงด้านการเกษตร และอาหารของประเทศและชุมชน ในมิติปริมาณ คุณภาพ ราคาและการเข้าถึงอาหาร

**๖. ยกระดับกระบวนการเพื่อกำหนดอนาคตประเทศ โดย**

(๑) ส่งเสริม คุณลักษณะและพฤติกรรมที่พึงประสงค์ด้านสิ่งแวดล้อมและคุณภาพชีวิตที่ดีของคนไทย

(๒) พัฒนาเครื่องมือ กลไกและระบบยุติธรรม และระบบประชาธิปไตย สิ่งแวดล้อม

(๓) จัดโครงสร้างเชิงสถาบันเพื่อจัดการประเด็นร่วม ด้านการบริหารจัดการทรัพยากรธรรมชาติและสิ่งแวดล้อมที่สำคัญ

(๔) พัฒนาและดำเนินโครงการ ที่ยกระดับกระบวนการ เพื่อกำหนดอนาคตประเทศ ด้านทรัพยากรธรรมชาติและสิ่งแวดล้อมและวัฒนธรรมบนหลักของการมีส่วนร่วม และธรรมาภิบาล

**ยุทธศาสตร์ชาติด้านการปรับสมดุลและพัฒนาระบบการบริหารจัดการภาครัฐ ประกอบด้วย ๘ ประเด็น ได้แก่**

**๑. ภาครัฐที่ยึดประชาชนเป็นศูนย์กลาง ตอบสนองความต้องการ และ ให้บริการอย่างสะดวก รวดเร็ว โปร่งใส โดย**

(๑) การให้บริการสาธารณะของภาครัฐ ได้มาตรฐานสากลและเป็นระดับแนวหน้าของภูมิภาค

(๒) ภาครัฐมีความเชื่อมโยง ในการให้บริการสาธารณะต่าง ๆ ผ่านการนำเทคโนโลยีดิจิทัลมาประยุกต์ใช้

**๒. ภาครัฐบริหารงานแบบบูรณาการโดยมียุทธศาสตร์ชาติเป็นเป้าหมาย และเชื่อมโยงการพัฒนาในทุกระดับ ทุกประเด็น ทุกภารกิจ และทุกพื้นที่ โดย**

(๑) ให้ ยุทธศาสตร์ชาติเป็นกลไกขับเคลื่อนการพัฒนาประเทศ

(๒) ระบบการเงินการคลังประเทศ ยุทธศาสตร์ชาติด้านการปรับสมดุล และพัฒนาระบบการบริหารจัดการภาครัฐ ๑๕ สนับสนุนการขับเคลื่อนยุทธศาสตร์ชาติ

(๓) ระบบติดตามประเมินผลที่สะท้อน การบรรลุเป้าหมายยุทธศาสตร์ชาติในทุกระดับ

**๓. ภาครัฐมีขนาดเล็กลง เหมาะสมกับภารกิจ ส่งเสริมให้ประชาชนและ ทุกภาคส่วนมีส่วนร่วมในการพัฒนาประเทศ โดย**

(๑) ภาครัฐมีขนาดที่เหมาะสม

(๒) ทุกภาคส่วนมีส่วนร่วมในการพัฒนาประเทศ

(๓) ส่งเสริมการกระจายอำนาจ และสนับสนุนบทบาทชุมชนท้องถิ่นให้องค์กรปกครองส่วนท้องถิ่นเป็นหน่วยงานที่มี สมรรถนะสูง ตั้งอยู่บนหลักธรรมาภิบาล

**๔. ภาครัฐมีความทันสมัย โดย**

(๑) องค์กรภาครัฐมีความยืดหยุ่นเหมาะสมกับ บริบทการพัฒนาประเทศ

(๒) พัฒนาและปรับระบบวิธีการปฏิบัติราชการให้ทันสมัย

**๕. บุคลากรภาครัฐเป็นคนดีและเก่ง ยึดหลักคุณธรรม จริยธรรม มีจิตสำนึก มีความสามารถสูง มุ่งมั่น และเป็นมืออาชีพ โดย**

(๑) ภาครัฐมีการบริหารกำลังคนที่มี ความคล่องตัว ยึดระบบคุณธรรม

(๒) บุคลากรภาครัฐยึดค่านิยมในการทำงานเพื่อ ประชาชน มีคุณธรรม และมีการพัฒนาตามเส้นทางความก้าวหน้าในอาชีพ

## ๖. ภาครัฐมีความโปร่งใส ปลอดภัยและประพฤตินิชอบ โดย

(๑) ประชาชนและภาคีต่าง ๆ ในสังคมร่วมมือกันในการป้องกันการทุจริตและประพฤตินิชอบ

(๒) บุคลากรภาครัฐยึดมั่นในหลักคุณธรรม จริยธรรมและความซื่อสัตย์สุจริต

(๓) การปราบปรามการทุจริตประพฤตินิชอบมีประสิทธิภาพมีความเด็ดขาด เป็นธรรม และตรวจสอบได้

(๔) การบริหารจัดการการป้องกันและปราบปรามการทุจริตอย่าง เป็นระบบแบบบูรณาการ

## ๗. กฎหมายมีความสอดคล้องเหมาะสมกับบริบทต่าง ๆ และมีเท่าที่จำเป็น โดย

(๑) ภาครัฐจัดให้มีกฎหมายที่สอดคล้องและเหมาะสมกับบริบทต่าง ๆ ที่เปลี่ยนแปลง

(๒) มีกฎหมายเท่าที่จำเป็น

(๓) การบังคับใช้กฎหมายอย่างมีประสิทธิภาพ เท่าเทียม มีการเสริมสร้างประสิทธิภาพการใช้กฎหมาย

## ๘. กระบวนการยุติธรรมเคารพสิทธิมนุษยชนและปฏิบัติต่อประชาชน โดยเสมอภาค โดย

(๑) บุคลากรและหน่วยงานในกระบวนการยุติธรรมเคารพและยึดมั่น ในหลักประชาธิปไตย เคารพศักดิ์ศรีความเป็นมนุษย์ที่พึงได้รับการปฏิบัติอย่างเท่าเทียม

(๒) ทุกหน่วยงานในกระบวนการยุติธรรม มีบทบาทเชิงรุกร่วมกันในทุกขั้นตอน ของการค้นหาคความจริง

(๓) หน่วยงานในกระบวนการยุติธรรมทั้งทางแพ่ง อาญา และปกครองมีเป้าหมายและยุทธศาสตร์ร่วมกัน

(๔) ส่งเสริมระบบยุติธรรมทางเลือก ระบบยุติธรรมชุมชน และการมีส่วนร่วมของประชาชนในกระบวนการยุติธรรม

(๕) พัฒนามาตรการอื่นแทนโทษทางอาญา

## ๑.๒ แผนพัฒนาเศรษฐกิจและสังคมแห่งชาติ ฉบับที่ ๑๒

แผนพัฒนาเศรษฐกิจและสังคมแห่งชาติ ฉบับที่ ๑๒ พ.ศ.๒๕๖๐-๒๕๖๔ ได้น้อมนำหลัก “ปรัชญาเศรษฐกิจพอเพียง” มาเป็นปรัชญานำทางในการพัฒนาประเทศอย่างต่อเนื่องจากแผนพัฒนาเศรษฐกิจและสังคมแห่งชาติ ฉบับที่ ๙-๑๑ โดยการจัดทำแผนพัฒนาเศรษฐกิจและสังคมแห่งชาติฉบับที่ ๑๒ ครั้งนี้ สำนักคณะกรรมการพัฒนาเศรษฐกิจและสังคมแห่งชาติ (สศช.) ได้จัดทำบนพื้นฐานของกรอบยุทธศาสตร์ชาติ ๒๐ ปี (พ.ศ.๒๕๖๐-๒๕๗๙) ซึ่งเป็นแผนหลักของการพัฒนาประเทศ และเป้าหมายการพัฒนาที่ยั่งยืน (Sustainable Development Goals : SDGs) รวมทั้งการปรับโครงสร้างประเทศไทยไปสู่ประเทศไทย ๔.๐ ตลอดจนประเด็นการปฏิรูปประเทศ นอกจากนี้ได้ให้ความสำคัญกับการมีส่วนร่วมของภาคีการพัฒนาทุกภาคส่วน เพื่อร่วมกันกำหนดวิสัยทัศน์และทิศทางการพัฒนาประเทศ รวมทั้งร่วมจัดทำรายละเอียดยุทธศาสตร์ของแผนฯ เพื่อมุ่งสู่ “ความมั่นคง มั่งคั่ง และยั่งยืน”



## ๑. กรอบแนวคิดและหลักการ

ในช่วงของแผนพัฒนาเศรษฐกิจและสังคมแห่งชาติฉบับที่ ๑๒ (พ.ศ. ๒๕๖๐ – ๒๕๖๔) ประเทศไทยจะยังคงประสบภาวะแวดล้อมและบริบทของการเปลี่ยนแปลงต่างๆ ที่อาจก่อให้เกิดความเสี่ยงทั้งจากภายในและภายนอกประเทศ อาทิ กระแสการเปิดเศรษฐกิจเสรี ความท้าทายของเทคโนโลยีใหม่ๆ การเข้าสู่สังคมผู้สูงอายุ การเกิดภัยธรรมชาติที่รุนแรง ประกอบกับสถานการณ์ด้านต่างๆ ทั้งเศรษฐกิจ สังคม ทรัพยากรธรรมชาติและสิ่งแวดล้อมของประเทศในปัจจุบันที่ยังคงประสบปัญหาในหลายด้าน เช่น ปัญหาผลิตภาพการผลิตความสามารถในการแข่งขัน คุณภาพการศึกษา ความเหลื่อมล้ำทางสังคม เป็นต้น ทำให้การพัฒนาในช่วงแผนพัฒนาฯ ฉบับที่ ๑๒ จึงจำเป็นต้องยึดกรอบแนวคิดและหลักการในการวางแผนที่สำคัญ ดังนี้

- (๑) การน้อมนำและประยุกต์ใช้หลักปรัชญาของเศรษฐกิจพอเพียง
- (๒) คนเป็นศูนย์กลางของการพัฒนาอย่างมีส่วนร่วม
- (๓) การสนับสนุนและส่งเสริมแนวคิดการปฏิรูปประเทศ และ
- (๔) การพัฒนาสู่ความมั่นคง มั่งคั่ง ยั่งยืน สังคมอยู่ร่วมกันอย่างมีความสุข

### วัตถุประสงค์และเป้าหมายการพัฒนาในช่วงแผนพัฒนาฯ ฉบับที่ ๑๒

แผนพัฒนาฯ ฉบับที่ ๑๒ เป็นแผนพัฒนาประเทศในระยะ ๕ ปี (พ.ศ. ๒๕๖๐-๒๕๖๔) ซึ่งแปลงยุทธศาสตร์ชาติระยะ ๒๐ ปี (พ.ศ. ๒๕๖๐ – ๒๕๗๙) สู่การปฏิบัติอย่างเป็นรูปธรรม ดังนั้น ทิศทางการพัฒนา ของแผนพัฒนาฯ ฉบับที่ ๑๒ จึงมุ่งเตรียมความพร้อมและวางรากฐานในการยกระดับประเทศไทยให้เป็น ประเทศที่พัฒนาแล้ว มีความมั่นคง มั่งคั่ง ยั่งยืน ด้วยการพัฒนาตามปรัชญาของเศรษฐกิจพอเพียง โดยมีกรอบ วิสัยทัศน์และเป้าหมายอนาคตประเทศไทยในปี ๒๕๗๙ ซึ่งกำหนดไว้ในยุทธศาสตร์ชาติระยะ ๒๐ ปีเป็นกรอบ ที่แผนพัฒนาฯ ฉบับที่ ๑๒ มุ่งตอบสนองวัตถุประสงค์และเป้าหมายการพัฒนาที่กำหนด ภายใต้ระยะเวลา ๕ ปี ต่อจากนี้ไปพิจารณาจากการประเมินสภาพแวดล้อมการพัฒนาทั้งจากภายนอก และภายในประเทศที่บ่งชี้ถึง จุดแข็งและจุดอ่อนของประเทศ และการสะท้อนถึงโอกาสและความเสี่ยงในการที่จะผลักดันขับเคลื่อนให้ การพัฒนาในด้านต่างๆ บรรลุผลได้ในระยะเวลา ๕ ปีแรกของยุทธศาสตร์ชาติระยะ ๒๐ ปี ทั้งนี้โดยได้คำนึงถึง การต่อยอดให้เกิดผลสัมฤทธิ์อย่างต่อเนื่องภายใต้แผนพัฒนาฯ

ฉบับต่อๆ ไป ดังนั้น การพัฒนาประเทศในระยะ แผนพัฒนาฯ ฉบับที่ ๑๒ จึงกำหนดวัตถุประสงค์และเป้าหมายรวมของการพัฒนาได้ ดังนี้

### ๑. วัตถุประสงค์

๑.๑ เพื่อวางรากฐานให้คนไทยเป็นคนที่สมบูรณ์ มีคุณธรรมจริยธรรม มีระเบียบวินัย ค่านิยมที่ดี มีจิตสาธารณะและมีความสุข โดยมีสุขภาพและสุขภาพที่ดี ครอบครัวอบอุ่นตลอดจนเป็นคนเก่งที่มีทักษะความรู้ความสามารถและพัฒนาตนเองได้ต่อเนื่องตลอดชีวิต

๑.๒ เพื่อให้คนไทยมีความมั่นคงทางเศรษฐกิจและสังคม ได้รับความเป็นธรรมในการเข้าถึง ทรัพยากรและบริการทางสังคมที่มีคุณภาพ ผู้ด้อยโอกาสได้รับการพัฒนาศักยภาพ รวมทั้งชุมชนมีความเข้มแข็งพึ่งพาตนเองได้

๑.๓ เพื่อให้เศรษฐกิจเข้มแข็ง แข่งขันได้ มีเสถียรภาพและมีความยั่งยืน สร้างความเข้มแข็งของ ฐานการผลิตและบริการเดิมและขยายฐานใหม่โดยการใช้นวัตกรรมที่เข้มข้นมากขึ้น สร้างความเข้มแข็งของ เศรษฐกิจฐานรากและสร้างความมั่นคงทางพลังงาน อาหาร และน้ำ

๑.๔ เพื่อรักษาและฟื้นฟูทรัพยากรธรรมชาติและคุณภาพสิ่งแวดล้อมให้สามารถสนับสนุน การเติบโตที่เป็นมิตรกับสิ่งแวดล้อมและการมีคุณภาพชีวิตที่ดีของประชาชน

๑.๕ เพื่อให้การบริหารราชการแผ่นดินมีประสิทธิภาพ โปร่งใส ทันสมัยและมีการทำงานเชิงบูรณาการของภาคีการพัฒนา

๑.๖ เพื่อให้มีการกระจายความเจริญไปสู่ภูมิภาคโดยการพัฒนาภาคและเมืองเพื่อรองรับ การพัฒนายกระดับฐานการผลิตและบริการเดิมและขยายฐานการผลิตและบริการใหม่

๑.๗ เพื่อผลักดันให้ประเทศไทยมีความเชื่อมโยง (Connectivity) กับประเทศต่างๆ ทั้งในระดับ อนุภูมิภาค ภูมิภาคและนานาชาติได้อย่างสมบูรณ์และมีประสิทธิภาพ รวมทั้งให้ประเทศไทยมีบทบาทนำและสร้างสรรค์ในด้านการค้า การบริการและการลงทุนภายใต้กรอบความร่วมมือต่างๆ ทั้งในระดับอนุภูมิภาค ภูมิภาคและโลก

### ๒. เป้าหมายรวม

เพื่อให้เป็นไปตามวัตถุประสงค์ดังกล่าวได้กำหนดเป้าหมายรวมการพัฒนาของแผนพัฒนาฯ ฉบับที่ ๑๒ ประกอบด้วย

๒.๑ คนไทยมีคุณลักษณะเป็นคนไทยที่สมบูรณ์มีวินัย มีทัศนคติและพฤติกรรมตาม บรรทัดฐาน ที่ดีของสังคม มีความเป็นพลเมืองตื่นรู้ มีความสามารถในการปรับตัวได้อย่างรู้เท่าทัน สถานการณ์ มีความ รับผิดชอบและทำประโยชน์ต่อส่วนรวม มีสุขภาพกายและใจที่ดีมีความเจริญงอกงาม ทางจิตวิญญาณ มีวิถีชีวิตที่พอเพียง และมีความเป็นไทย

๒.๒ ความเหลื่อมล้ำทางด้านรายได้และความยากจนลดลง เศรษฐกิจฐานรากมีความ เข้มแข็ง ประชาชนทุกคนมีโอกาสในการเข้าถึงทรัพยากร การประกอบอาชีพและบริการทางสังคมที่มี คุณภาพอย่างทั่วถึงและเป็นธรรม กลุ่มที่มีรายได้ต่ำสุดร้อยละ ๔๐ มีรายได้เพิ่มขึ้นอย่างน้อยร้อยละ ๑๕

๒.๓ ระบบเศรษฐกิจมีความเข้มแข็งและแข่งขันได้โครงสร้างเศรษฐกิจปรับสู่เศรษฐกิจ ฐาน บริการและดิจิทัล มีผู้ประกอบการรุ่นใหม่และเป็นสังคมผู้ประกอบการ ผู้ประกอบการขนาดกลาง และ ขนาดเล็กที่เข้มแข็งสามารถใช้นวัตกรรมและเทคโนโลยีดิจิทัลในการสร้างสรรค์คุณค่าสินค้าและ บริการ มีระบบการผลิตและให้บริการจากฐานรายได้เดิมที่มีมูลค่าเพิ่มสูงขึ้น และมีการลงทุนในการผลิต และบริการ ฐานความรู้ชั้นสูงใหม่ๆ ที่เป็นมิตรกับสิ่งแวดล้อมและชุมชน รวมทั้งกระจายฐานการผลิตและ การให้บริการสู่ ภูมิภาคเพื่อลดความเหลื่อมล้ำโดยเศรษฐกิจไทยมีเสถียรภาพและมีอัตราการขยายตัวเฉลี่ย

ร้อยละ ๕ ต่อปี และมีปัจจัยสนับสนุน อาทิ ระบบโลจิสติกส์ พลังงานและการลงทุนวิจัยและพัฒนาที่เอื้อต่อการขยายตัวของ ภาคการผลิตและบริการ

๒.๔ พุนทางธรรมชาติและคุณภาพสิ่งแวดล้อมสามารถสนับสนุนการเติบโตที่เป็นมิตรกับสิ่งแวดล้อม มีความมั่นคงทางอาหาร พลังงานและน้ำ โดยเพิ่มพื้นที่ป่าไม้ให้ได้ร้อยละ ๔๐ ของพื้นที่ประเทศเพื่อรักษาความสมดุลของระบบนิเวศ ลดการปล่อยก๊าซเรือนกระจกในภาคพลังงานและขนส่งไม่น้อยกว่าร้อยละ ๗ ภายในปี ๒๕๖๓ เทียบกับการปล่อยในกรณีปกติ มีปริมาณหรือสัดส่วนของขยะมูลฝอยที่ได้รับการจัดการอย่างถูกหลักสุขาภิบาลเพิ่มขึ้น และรักษาคุณภาพน้ำและคุณภาพอากาศในพื้นที่วิกฤตให้อยู่ ในเกณฑ์มาตรฐาน

๒.๕ มีความมั่นคงในเอกราชและอธิปไตย สังคมปลอดภัย สามัคคี สร้างภาพลักษณ์ดี และเพิ่มความเชื่อมั่นของนานาชาติต่อประเทศไทย ความขัดแย้งทางอุดมการณ์และความคิดในสังคมลดลง ปัญหาอาชญากรรมลดลง ปริมาณความสูญเสียจากภัยโจรสลัดและการลักลอบขนส่งสินค้าและค่านมนุษย์ลดลง มีความพร้อมที่ปกป้องประชาชนจากการก่อการร้ายและภัยพิบัติทางธรรมชาติ ประเทศไทยมีส่วนร่วมในการ กำหนดบรรทัดฐานระหว่างประเทศ เกิดความเชื่อมโยงการขนส่งโลจิสติกส์ ห่วงโซ่มูลค่าเป็นหุ้นส่วน การพัฒนาที่สำคัญในอนุภูมิภาค ภูมิภาคและโลกและอัตราการเติบโตของมูลค่าการลงทุนและการส่งออกของไทยในอนุภูมิภาค ภูมิภาคและอาเซียนสูงขึ้น

๒.๖ มีระบบบริหารจัดการภาครัฐที่มีประสิทธิภาพ ทันสมัย โปร่งใส ตรวจสอบได้ กระจายอำนาจและมีส่วนร่วมจากประชาชน บทบาทภาครัฐในการให้บริการซึ่งภาคเอกชนดำเนินการแทนได้ดีกว่า ลดลง เพิ่มการใช้ระบบดิจิทัลในการให้บริการ ปัญหาคอร์รัปชันลดลง และการบริหารจัดการขององค์กร ปกครองส่วนท้องถิ่นมีอิสระมากขึ้น โดยอันดับประสิทธิภาพภาครัฐที่จัดทำโดยสถาบันการพัฒนานานาชาติและ อันดับความยากง่ายในการดำเนินธุรกิจในประเทศดีขึ้น การใช้จ่ายภาครัฐและระบบงบประมาณมีประสิทธิภาพ สูง ฐานภาษีกว้างขึ้น และดัชนีการรับรู้การทุจริตดีขึ้น รวมถึงมีบุคลากรภาครัฐที่มีความรู้ความสามารถและ ปรับตัวได้ทันกับยุคดิจิทัลเพิ่มขึ้น

แผนพัฒนาฯ ฉบับที่ ๑๒ ได้กำหนดยุทธศาสตร์การพัฒนาประเทศไว้ทั้งหมด ๑๐ ยุทธศาสตร์ โดยมียุทธศาสตร์ตามกรอบยุทธศาสตร์ชาติ ๒๐ ปี และอีก ๔ ยุทธศาสตร์ที่เป็นปัจจัยสนับสนุน ดังนี้

**ยุทธศาสตร์ที่ ๑** การเสริมสร้างและพัฒนาศักยภาพทุนมนุษย์

**ยุทธศาสตร์ที่ ๒** การสร้างความเป็นธรรมลดความเหลื่อมล้ำในสังคม

**ยุทธศาสตร์ที่ ๓** การสร้างความเข้มแข็งทางเศรษฐกิจและแข่งขันได้อย่างยั่งยืน

**ยุทธศาสตร์ที่ ๔** การเติบโตที่เป็นมิตรกับสิ่งแวดล้อมเพื่อการพัฒนาอย่างยั่งยืน

**ยุทธศาสตร์ที่ ๕** การเสริมสร้างความมั่นคงแห่งชาติเพื่อการพัฒนาประเทศสู่ความมั่งคั่งและยั่งยืน

**ยุทธศาสตร์ที่ ๖** การบริหารจัดการในภาครัฐ การป้องกันการทุจริตประพฤติมิชอบและธรรมาภิบาลในสังคมไทย

**ยุทธศาสตร์ที่ ๗** การพัฒนาโครงสร้างพื้นฐานและระบบโลจิสติกส์

**ยุทธศาสตร์ที่ ๘** การพัฒนาวิทยาศาสตร์ เทคโนโลยี วิจัย และนวัตกรรม

**ยุทธศาสตร์ที่ ๙** การพัฒนาภาค เมือง และพื้นที่เศรษฐกิจ

**ยุทธศาสตร์ที่ ๑๐** ความร่วมมือระหว่างประเทศเพื่อการพัฒนา

## ๑.๓ แผนพัฒนาภาค/แผนพัฒนากลุ่มจังหวัด/แผนพัฒนาจังหวัด

### ➤ แผนพัฒนาภาค

แผนพัฒนาภาค เป็นแผนที่ยึดกระบวนการมีส่วนร่วมของทุกภาคส่วนจากทุกจังหวัด ทั้ง ๔ ภูมิภาคขึ้น เพื่อสนับสนุนจังหวัดและกลุ่มจังหวัดให้สามารถใช้เป็นกรอบแนวทางในการจัดทำ แผนพัฒนาจังหวัดและแผนพัฒนากลุ่มจังหวัด แผนพัฒนาภาคจัดทำโดยสำนักงานพัฒนาการเศรษฐกิจ และสังคมแห่งชาติ (สศช.) มีวัตถุประสงค์เพื่อให้เกิดการพัฒนาที่สมดุล ยึดแนวความคิดการพัฒนาตาม “ปรัชญาของเศรษฐกิจพอเพียง” โดยประกอบไปด้วยยุทธศาสตร์การพัฒนาภาคเหนือ ยุทธศาสตร์การ พัฒนาภาคตะวันออกเฉียงเหนือ ยุทธศาสตร์การพัฒนาภาคกลาง ยุทธศาสตร์การพัฒนาภาคใต้ ซึ่ง เทชบาลตำบลหนองจอก นั้นตั้งอยู่ภาคกลางตอนล่าง การจัดทำแผนพัฒนาท้องถิ่นของเทศบาลตำบล หนองจอก มีความสัมพันธ์กับแผนพัฒนาภาคกลาง ด้านเศรษฐกิจ ด้านการเกษตร การท่องเที่ยว การค้า การลงทุน การพัฒนาคนให้มีสุขภาพที่ดีทั้งร่างกาย จิตใจและสติปัญญา ครอบรู้ เท้าทันการเปลี่ยนแปลง สามารถดำรงชีพได้อย่างมีคุณภาพ สร้างความมั่นคงด้านอาหาร แก้ไขปัญหาความยากจน หนี้สินและการ ออมของครัวเรือน มีสัมมาอาชีพที่มั่นคง สามารถพึ่งพาตนเองและดูแลครอบครัวได้อย่างอบอุ่น พื้นฟู ทรัพยากรธรรมชาติและสิ่งแวดล้อมให้สมบูรณ์ซึ่งแผนพัฒนาภาคกลาง มีรายละเอียดสรุปย่อ ดังนี้

### กรอบยุทธศาสตร์การพัฒนาภาค

ตามพระราชบัญญัติระเบียบบริหารราชการแผ่นดิน (ฉบับที่ ๗) พ.ศ. ๒๕๕๐ มาตรา ๕๓/๑ และมาตรา ๕๓/๒ บัญญัติให้จังหวัดและกลุ่มจังหวัดทำแผนพัฒนาจังหวัดและแผนพัฒนากลุ่ม จังหวัดให้สอดคล้องกับแนวทางการพัฒนาเศรษฐกิจและสังคมแห่งชาติ และตอบสนองความต้องการของ ประชาชนในท้องถิ่น สำนักงานพัฒนาการเศรษฐกิจและสังคมแห่งชาติ (สศช.) จึงได้จัดทำกรอบ ยุทธศาสตร์การพัฒนาภาคที่ยึดกระบวนการมีส่วนร่วมของทุกภาคส่วนจากทุกจังหวัดทั้ง ๔ ภูมิภาคขึ้น เพื่อสนับสนุนจังหวัดและกลุ่มจังหวัดให้สามารถใช้เป็นกรอบแนวทางในการจัดทำแผนพัฒนาจังหวัดและ แผนพัฒนากลุ่มจังหวัด

### ๑. แนวคิดและหลักการ

๑.๑ ยึดแนวความคิดการพัฒนาตาม “ปรัชญาของเศรษฐกิจพอเพียง” ให้เกิดการพัฒนาที่ สมดุล เป็นธรรมและมีภูมิคุ้มกันต่อผลกระทบจากกระแสการเปลี่ยนแปลงทั้งจากภายนอกและ ภายในประเทศ ควบคู่ไปกับแนวคิด “การพัฒนาแบบองค์รวม” ที่ยึด คน ผลประโยชน์ของประชาชน ภูมิสังคม ยุทธศาสตร์พระราชทาน เข้าใจ เข้าถึง และพัฒนา ยึดหลักการมีส่วนร่วมของทุกภาคภาธิการ พัฒนา และหลักธรรมาภิบาล เพื่อให้สังคมสมานฉันท์และอยู่เย็นเป็นสุขร่วมกัน

๑.๒ หลักการ มุ่งสร้างความเชื่อมโยงกับแผนระดับชาติต่างๆ นโยบายรัฐบาล แผนการ บริหารราชการแผ่นดิน เพื่อสร้างโอกาสทางการพัฒนา สอดคล้องกับภูมิสังคมของพื้นที่ โดย

(๑) กำหนดรูปแบบการพัฒนาเชิงพื้นที่ของประเทศและภาค รวมถึงชุมชน

(๒) กำหนดบทบาทและยุทธศาสตร์การพัฒนาภาคให้สอดคล้องกับศักยภาพและ โอกาสของพื้นที่

### ๒. ทิศทางการพัฒนาเชิงพื้นที่

ภายใต้กระแสโลกาภิวัตน์ที่มีการเปลี่ยนแปลงตลอดเวลา สภาพแวดล้อมภายนอกเป็น ปัจจัยสำคัญต่อการพัฒนาประเทศ เป็นผลให้จำเป็นต้องเตรียมการรองรับการเปลี่ยนแปลงดังกล่าวให้ เหมาะสม การพัฒนาที่สมดุล ดังนั้นจึงกำหนดทิศทางการพัฒนาพื้นที่ของประเทศ ดังนี้



๒.๑ พัฒนาพื้นที่ในภูมิภาคต่างๆ ของประเทศให้เชื่อมโยงกับภูมิภาคเอเชียภาคกลาง และภาคตะวันออกเฉียงเหนือ โดยเฉพาะ

๒.๑.๑ กลุ่มจังหวัดภาคกลางตอนล่าง ๒ ประกอบด้วย เพชรบุรี ประจวบคีรีขันธ์ สมุทรสาคร และสมุทรสงคราม ควรเน้น สนับสนุนการอนุรักษ์ทรัพยากรธรรมชาติและสิ่งแวดล้อม การปรับปรุงผลผลิตทางการเกษตรและสัตว์น้ำพัฒนาเครือข่าย การท่องเที่ยวเชื่อมโยงสหภาพพม่าและฝั่งอ่าวไทยตะวันออก-ตะวันตก

ยุทธศาสตร์การพัฒนากลุ่มจังหวัดภาคกลางตอนล่าง ๒ (พ.ศ.๒๕๕๗-พ.ศ.๒๕๖๐) (สมุทรสาคร สมุทรสงคราม เพชรบุรี ประจวบคีรีขันธ์) จากการวิเคราะห์ศักยภาพด้านเศรษฐกิจ สังคม ทรัพยากรธรรมชาติและสิ่งแวดล้อมของกลุ่มจังหวัด ภาคกลางตอนล่าง ๒ ประกอบกับการพิจารณาจากความต้องการของภาคประชาชน สภาพแวดล้อมทั้งภายในและ ภายนอกของกลุ่มจังหวัด (SWOT) จากการมีส่วนร่วมของทุกภาคส่วนในกลุ่มจังหวัดได้แก่ ภาคประชาชน ภาคธุรกิจ เอกชน และภาครัฐโดยคำนึงถึงความเชื่อมโยงสอดคล้องกับแนวนโยบายของรัฐบาล ยุทธศาสตร์ตั้งแต่ยุทธศาสตร์ ระดับชาติ ยุทธศาสตร์ระดับภาค สามารถจัดทำแผนพัฒนากลุ่มจังหวัด กำหนดประเด็นยุทธศาสตร์ กลุ่มจังหวัดภาคกลางตอนล่าง ๒ ดังนี้

#### ยุทธศาสตร์การพัฒนาภาคกลาง

ยุทธศาสตร์ที่ ๑ พัฒนารุงเทพฯ เป็นมหานครทันสมัยระดับโลกควบคู่กับการพัฒนาคุณภาพชีวิตและแก้ไขปัญหาสิ่งแวดล้อมเมือง

ยุทธศาสตร์ที่ ๒ พัฒนาคุณภาพแหล่งท่องเที่ยวที่มีชื่อเสียงระดับนานาชาติและสร้างความเชื่อมโยงเพื่อการกระจายการท่องเที่ยวทั่วทั้งภาค

ยุทธศาสตร์ที่ ๓ ยกระดับการผลิตสินค้าเกษตรและอุตสาหกรรมโดยใช้นวัตกรรม เทคโนโลยี และความคิดสร้างสรรค์ เพื่อให้สามารถแข่งขันได้อย่างยั่งยืน

ยุทธศาสตร์ที่ ๔ บริหารจัดการน้ำและทรัพยากรธรรมชาติเพื่อแก้ไขปัญหาท่วม ภัยแล้ง และคงความสมดุลของระบบนิเวศอย่างยั่งยืน

ยุทธศาสตร์ที่ ๕ เปิดประตูการค้า การลงทุน และการท่องเที่ยวเชื่อมโยงเขตเศรษฐกิจพิเศษ ทวาย-ภาคกลาง-ระยองเศรษฐกิจพิเศษภาคตะวันออก

ยุทธศาสตร์ที่ ๖ พัฒนาความเชื่อมโยงเศรษฐกิจและสังคมกับทุกภาคเพื่อเสริมสร้างเสถียรภาพ และลดความเหลื่อมล้ำภายในประเทศ

#### แผนพัฒนากลุ่มจังหวัดภาคกลางตอนล่าง ๒

ยุทธศาสตร์การพัฒนากลุ่มจังหวัดภาคกลางตอนล่าง ๒ (ประจวบคีรีขันธ์ สมุทรสงคราม เพชรบุรี สมุทรสาคร)

ประเด็นการพัฒนาที่ ๑ เสริมสร้างและพัฒนาต้นทุนทางทรัพยากรภาคการเกษตร

ประเด็นการพัฒนาที่ ๒ พัฒนาโครงสร้างพื้นฐานและศักยภาพสินค้าและบริการ เพื่อการท่องเที่ยว การค้า และพื้นที่ทางเศรษฐกิจ

ประเด็นการพัฒนาที่ ๓ อนุรักษ์ทรัพยากรธรรมชาติและสิ่งแวดล้อม

ประเด็นการพัฒนาที่ ๔ เพิ่มศักยภาพอุตสาหกรรมด้วยนวัตกรรม (innovation) และแนวคิดเศรษฐกิจสร้างสรรค์ (creative economy) อย่างยั่งยืน

## แผนพัฒนาจังหวัดเพชรบุรี

### โครงสร้างแผนพัฒนาจังหวัดเพชรบุรี (พ.ศ.๒๕๖๑-๒๕๖๕)

#### วิสัยทัศน์

“เมืองเศรษฐกิจพอเพียงต้นแบบ และเมืองน่าอยู่ น่ากิน น่าเที่ยว ระดับประเทศ”

#### พันธกิจ

๑. เสริมสร้างขีดความสามารถของจังหวัดรองรับการแข่งขัน รองรับการพัฒนาตามทิศทางการพัฒนาประเทศไทยที่มั่นคง มั่งคั่ง ยั่งยืน เป็นประเทศที่พัฒนาแล้ว
๒. เสริมสร้างความพร้อมของอุตสาหกรรมการท่องเที่ยวที่เข้มแข็ง เป็นมิตรกับสิ่งแวดล้อมและสร้างรายได้สู่ชุมชน สร้างงาน อาชีพแก่ประชาชน สร้างเศรษฐกิจจังหวัด
๓. ส่งเสริม สนับสนุนการพัฒนาการเกษตร และเกษตรอุตสาหกรรมก้าวหน้าแบบครบวงจรให้มีศักยภาพในการผลิตที่มีคุณภาพ
๔. เสริมสร้างสังคมคุณภาพ ให้มีสุขภาวะ เรียนรู้ และปรับตัวได้อย่างมีศักยภาพในการจัดการตนเองเป็นชุมชนพอเพียง ประชาชนมีความมั่นคงในชีวิต เป็นชุมชนปลอดภัย อบอุ่น น่าอยู่
๕. อนุรักษ์ทรัพยากรธรรมชาติและสิ่งแวดล้อม และการบริหารจัดการ โดยการมีส่วนร่วมของทุกภาคส่วน
๖. พัฒนาโครงสร้างพื้นฐานทางการคมนาคม และระบบโลจิสติกส์รองรับการพัฒนาเศรษฐกิจ สังคม ความมั่นคง และคุณภาพชีวิต
๗. พัฒนาระบบการบริหารจัดการภาครัฐให้มีความทันสมัย ธรรมภิบาล พัฒนาขีดสมรรถนะ บุคลากรภาครัฐทุกระดับให้มีความพร้อมรองรับยุทธศาสตร์จังหวัด และทิศทางการพัฒนาประเทศ

#### เป้าประสงค์รวม (Ultimate Goal)

๑. ผลิตภัณฑ์มวลรวมเฉลี่ยระดับจังหวัดในด้านการเกษตร การท่องเที่ยว การค้า การลงทุน เติบโตอย่างต่อเนื่อง
๒. การกระจายรายได้มีความเท่าเทียมกันมากขึ้น บริการทางสังคมมีคุณภาพและการพัฒนาทางเศรษฐกิจและสังคมเป็นอย่างทั่วถึงทั้งจังหวัด ความเหลื่อมล้ำทางเศรษฐกิจและสังคมลดลง
๓. ประชาชนมีคุณภาพ มีวิถีชีวิตเรียบง่าย ยึดหลักปรัชญาของเศรษฐกิจพอเพียงเป็นฐานในการดำเนินชีวิต มีความสุข มีขีดความสามารถในการพึ่งพาตนเองได้สูง
๔. จังหวัดเพชรบุรีสามารถรักษาความมั่นคงของฐานทรัพยากร สร้างสมดุลระหว่างการอนุรักษ์และการใช้ประโยชน์อย่างยั่งยืนและเป็นธรรม ขับเคลื่อนสู่เศรษฐกิจและสังคมที่เป็นมิตรต่อสิ่งแวดล้อม มีขีดความสามารถในการรับมือภัยพิบัติและการเปลี่ยนแปลงสภาพภูมิอากาศ ประสิทธิภาพและธรรมภิบาลในการบริหารจัดการทรัพยากรธรรมชาติและสิ่งแวดล้อม และการบริหารจัดการน้ำให้สมดุล

## ยุทธศาสตร์การพัฒนาจังหวัดเพชรบุรี

๑. การพัฒนาความมั่นคงด้านเศรษฐกิจจากฐานการท่องเที่ยว การค้า การบริการและการเกษตรแบบครบวงจร
๒. การส่งเสริมความมั่นคง ความสงบเรียบร้อย และสังคมคุณภาพที่พึ่งตนเองได้ด้วยศาสตร์พระราชา
๓. การบริหารจัดการทรัพยากรธรรมชาติ สิ่งแวดล้อม อย่างสมดุลและยั่งยืน

### เป้าประสงค์ (Goal)

๑. เพชรบุรีมีความเติบโตทางด้านเศรษฐกิจ มีการกระจายรายได้สู่ชุมชน ประชาชนมีอาชีพและรายได้ที่มั่นคง เศรษฐกิจฐานชุมชนเข้มแข็ง
๒. การคมนาคมขนส่ง และระบบโลจิสติกส์จังหวัด สะดวก ปลอดภัย เชื่อมโยงอย่างเป็นระบบ รองรับการค้า การเกษตร การท่องเที่ยว และการพัฒนา
๓. อุตสาหกรรมการท่องเที่ยวที่มีความเข้มแข็ง ครบวงจร เชื่อมโยงระหว่างจังหวัด กลุ่มจังหวัด ยกระดับสู่ภูมิภาคอาเซียนและนานาชาติ
๔. ผลผลิตและผลิตภัณฑ์ทางการเกษตรมีคุณภาพมาตรฐานการส่งออก สินค้าทางการเกษตรสามารถสร้างรายได้ให้กับจังหวัด สร้างงาน อาชีพและรายได้แก่ชุมชนประชาชน
๕. ภาครัฐมีความพร้อมในการหนุนเสริมการพัฒนาโมเดลเศรษฐกิจ ๔.๐
๖. เพชรบุรีเป็นเมืองน่าอยู่ คนสุขภาพดี ปัญหาความไม่ปลอดภัย ปัญหาสังคมของจังหวัดในทุกด้านลดลงอย่างต่อเนื่องจนผ่านเกณฑ์มาตรฐานและเป้าหมายการพัฒนาของประเทศ
๗. เพชรบุรีเมืองแห่งการเรียนรู้ ประชาชน ชุมชนตื่นตัวต่อการเปลี่ยนแปลง จังหวัดเพชรบุรีมีความพร้อมในการเป็นเมืองที่พอเพียงของประเทศ
๘. หมู่บ้านมีศักยภาพในการพึ่งตนเองสูง ประชาชนมีวิถีชีวิตด้วยหลักปรัชญาของเศรษฐกิจพอเพียงที่เข้มแข็งเพิ่มมากขึ้นอย่างต่อเนื่อง
๙. องค์กรภาครัฐมีสมรรถนะสูง บุคลากรมีคุณภาพ การบริหารจัดการมีธรรมาภิบาล การบริการขององค์กรภาครัฐและประสิทธิภาพในการขับเคลื่อนการพัฒนาจังหวัดพัฒนาสู่สากล
๑๐. พื้นที่ป่าเพิ่มมากขึ้น ทรัพยากรธรรมชาติมีความอุดมสมบูรณ์ ปัญหาภัยทางธรรมชาติลดลงอย่างต่อเนื่อง
๑๑. จังหวัดเพชรบุรีมีดิน น้ำ ทรัพยากรธรรมชาติและสิ่งแวดล้อมที่เอื้อต่อการพัฒนาการเกษตรคุณภาพ
๑๒. การบริหารจัดการภัยพิบัติทางธรรมชาติมีประสิทธิภาพ ทุกภาคส่วนมีส่วนร่วมจนสามารถลดปัญหาได้อย่างต่อเนื่อง
๑๓. จังหวัดเพชรบุรีมีสิ่งแวดล้อมที่ดี สามารถจัดการปัญหาทางสิ่งแวดล้อมได้ทั่วทุกพื้นที่
๑๔. จังหวัดมีศักยภาพทางพลังงาน สามารถจัดการพลังงานเพื่อลดต้นทุนทางการเกษตรและหนุนเสริมการพัฒนาคุณภาพชีวิตที่ดีแก่ประชาชน

## กลยุทธ์ (Strategy)

- ๑) ยกกระตือรือร้นการดำเนินงาน การบริการของจังหวัดรองรับการเติบโตของเมือง การเปิดประชาคมอาเซียนและการขยายตัวของเมืองหลวงและปริมณฑล
- ๒) พัฒนาโครงสร้างพื้นฐานและสาธารณูปโภคของจังหวัด รองรับการเติบโตทางเศรษฐกิจและการพัฒนาเมือง
- ๓) พัฒนาอุตสาหกรรมการท่องเที่ยวที่เข้มแข็ง มีคุณภาพ มีเอกลักษณ์ และแข่งขันได้
- ๔) พัฒนาการเกษตรแบบครบวงจร เชื่อมโยงอุตสาหกรรมเกษตร และการเติบโตที่เป็นมิตรกับสิ่งแวดล้อม
- ๕) พัฒนาสภาพแวดล้อมเมืองรองรับการท่องเที่ยว การเชื่อมโยงเมืองกับนานาชาติ และการเติบโตสู่ประเทศที่พัฒนาแล้ว
- ๖) พัฒนาการบริการแห่งรัฐรองรับการขับเคลื่อนโมเดลเศรษฐกิจไทยแลนด์ ๔.๐ และรองรับสังคมดิจิทัล
- ๗) พัฒนาชุมชนเข้มแข็งพึ่งตนเองและส่งเสริมการสร้างและขยายระบบสวัสดิการชุมชน ชุมชน ชุมชนสวัสดิการสังคมเพื่อร่วมสร้างสังคมเมืองเพชรบุรีน่าอยู่ พึ่งตนเองได้
- ๘) เสริมสร้างความพร้อมของจังหวัดให้มีศักยภาพในการเป็นเมืองแห่งการเรียนรู้ พร้อมรับการเปลี่ยนแปลงก้าวสู่สากล
- ๙) เสริมสร้างความมั่นคงและความสงบเรียบร้อยด้วยกลไกชุมชน หมู่บ้านและการบูรณาการภาครัฐเพื่อความมั่นคงของพื้นที่แบบเข้มข้นและทันสมัย
๑๐. พัฒนาบริการรัฐลดความเหลื่อมล้ำทางสังคม เพิ่มประสิทธิภาพปฏิบัติการเชิงรุกของภารกิจแห่งรัฐทั่วทุกพื้นที่
๑๑. สร้างเมืองแห่งสุขภาวะที่เข้มแข็ง เพื่อประชาชนสุขภาพดี และอยู่ดีมีสุขด้านกลไกชุมชนและความฉลาดรู้ของตนเองอย่างเท่าทัน
๑๒. ส่งเสริมธรรมาภิบาลในหน่วยงานรัฐที่มีความเข้มแข็งและสร้างสรรค์สังคมเพชรบุรีที่ซื่อตรง โปร่งใส
๑๓. พัฒนากระบวนการจัดการและการใช้ประโยชน์จากทรัพยากรธรรมชาติและสิ่งแวดล้อมให้ยั่งยืนตลอดทั้งต้นน้ำ กลางน้ำ ปลายน้ำ
๑๔. พัฒนาระบบการบริหารจัดการสาธารณสุขให้มีมาตรฐาน รองรับการพัฒนาทางเศรษฐกิจและการดูแลสุขภาพชีวิตประชาชน
๑๕. พัฒนาสภาพแวดล้อมเมืองให้น่าอยู่ สะอาด รมรื่น ด้วยธรรมชาติและบริหารจัดการในระดับสากล
๑๖. ส่งเสริมการจัดการพลังงานที่ยั่งยืนและการใช้ประโยชน์อย่างรู้คุณค่ารองรับการพัฒนาเศรษฐกิจและการเสริมสร้างคุณภาพชีวิต และการเป็นมิตรกับสิ่งแวดล้อม

ตารางแสดงความสัมพันธ์ระหว่างประเด็นยุทธศาสตร์ เป้าประสงค์ กลยุทธ์

ยุทธศาสตร์	เป้าประสงค์	กลยุทธ์
๑. การพัฒนาความมั่นคงด้านเศรษฐกิจจากฐานการท่องเที่ยว การค้า การบริการและการเกษตรแบบครบวงจร	๑.๑ เพชรบุรีมีความเติบโตทางด้านเศรษฐกิจ มีการกระจายรายได้สู่ชุมชน ประชาชนมีอาชีพและรายได้ที่มั่นคง เศรษฐกิจฐานชุมชนเข้มแข็ง ๑.๒ การคมนาคมขนส่ง และระบบโลจิสติกส์จังหวัดสะดวกปลอดภัย เชื่อมโยงอย่างเป็นระบบ รองรับการค้า การเกษตร การท่องเที่ยว และการพัฒนา ๑.๓ อุตสาหกรรมการท่องเที่ยวที่มีความเข้มแข็ง ครบวงจร เชื่อมโยงระหว่างจังหวัด กลุ่มจังหวัด ยกระดับสู่ภูมิภาคอาเซียน และนานาชาติ	๑.๑ ยกระดับการค้าการลงทุน การบริการของจังหวัด รองรับการเติบโตของเมือง การเปิดประชาคมอาเซียนและการขยายตัวของเมืองหลวงและปริมณฑล ๑.๒ พัฒนาโครงสร้างพื้นฐานและสาธารณูปโภคของจังหวัด รองรับการค้าทางเศรษฐกิจและการพัฒนาเมือง ๑.๓ พัฒนาอุตสาหกรรมการท่องเที่ยวที่เข้มแข็ง มีคุณภาพ มีเอกลักษณ์และแข่งขันได้ ๑.๔ พัฒนาการเกษตรแบบครบวงจร เชื่อมโยงอุตสาหกรรมการเกษตรและการเติบโตที่เป็นมิตรกับสิ่งแวดล้อม
ยุทธศาสตร์	เป้าประสงค์	กลยุทธ์
	๑.๔ ผลผลิตและผลิตภัณฑ์ทางการเกษตรมีคุณภาพ มาตรฐานการส่งออก สินค้าทางการเกษตรสามารถสร้างรายได้ให้กับจังหวัด สร้างงาน อาชีพและรายได้แก่ชุมชน ประชาชน ๑.๕ ภาครัฐมีความพร้อมในการหนุนเสริมการพัฒนาโมเดลเศรษฐกิจ ๔.๐	๑.๕ พัฒนาการเกษตรแบบครบวงจร เชื่อมโยงอุตสาหกรรมการเกษตรและการเติบโตที่เป็นมิตรกับสิ่งแวดล้อม ๑.๖ พัฒนาสภาพแวดล้อมเมือง รองรับการท่องเที่ยว การเชื่อมโยงเมืองกับนานาชาติ และการเติบโตสู่ประเทศที่พัฒนาแล้ว ๑.๗ พัฒนาการบริการแห่งรัฐ รองรับ การขับเคลื่อนโมเดลเศรษฐกิจไทยแลนด์

		๔.๐ และรองรับสังคมดิจิทัล
๒. การส่งเสริมความมั่นคง ความสงบเรียบร้อย และสังคมคุณภาพที่พึ่งตนเองได้ด้วยศาสตร์พระราชา	๒.๑ เพชรบุรีเป็นเมืองน่าอยู่ คนสุขภาพดี ปัญหาความไม่ปลอดภัย ปัญหาสังคมของจังหวัดในทุกด้านลดลงอย่างต่อเนื่อง จนผ่านเกณฑ์มาตรฐานและเป้าหมายการพัฒนาของประเทศ ๒.๒ เพชรบุรีเมืองแห่งการเรียนรู้ ประชาชน ชุมชนตื่นตัวต่อการเปลี่ยนแปลง จังหวัดเพชรบุรีมีความพร้อมในการเป็นเมืองที่พอเพียงของประเทศ ๒.๓ หมู่บ้านมีศักยภาพในการพึ่งตนเองสูง ประชาชนมีวิถีชีวิตด้วยหลักปรัชญาของเศรษฐกิจพอเพียงที่เข้มแข็ง เพิ่มมากขึ้นอย่างต่อเนื่อง	๒.๑ พัฒนาชุมชนเข้มแข็งพึ่งตนเองและส่งเสริมการสร้างและขยายระบบสวัสดิการชุมชน ชุมชนสวัสดิการสังคมเพื่อร่วมสร้างสังคมเมืองเพชรบุรีน่าอยู่ พึ่งตนเองได้ ๒.๒ เสริมสร้างความพร้อมของจังหวัดให้มีศักยภาพในการเป็นเมืองแห่งการเรียนรู้ พร้อมรับการเปลี่ยนแปลงก้าวสู่สากล ๒.๓ เสริมสร้างความมั่นคงและความสงบเรียบร้อยด้วยกลไกชุมชน หมู่บ้านและการบูรณาการภาครัฐเพื่อความมั่นคงของพื้นที่แบบเข้มข้นและทันสมัย
<b>ยุทธศาสตร์</b>	<b>เป้าประสงค์</b>	<b>กลยุทธ์</b>
	๒.๔ องค์กรภาครัฐมีสมรรถนะสูง บุคลากรมีคุณภาพ การบริหารจัดการมีธรรมาภิบาล การบริการขององค์กรภาครัฐ และประสิทธิภาพในการขับเคลื่อนการพัฒนาจังหวัดพัฒนาสู่สากล	๒.๔ พัฒนาบริการรัฐลดความเหลื่อมล้ำทางสังคม เพิ่มประสิทธิภาพปฏิบัติการเชิงรุกของภารกิจแห่งรัฐทั่วทุกพื้นที่ ๒.๕ สร้างเมืองแห่งสุขภาวะที่เข้มแข็ง เพื่อประชาชนสุขภาพดี และอยู่ดีมีสุขด้านกลไกชุมชนและความฉลาดรู้ของตนเองอย่างเท่าทัน ๒.๖ ส่งเสริมธรรมาภิบาลในหน่วยงานรัฐที่มีความเข้มแข็งและสร้างสรรค์สังคมเพชรบุรีที่ชื่อตรงไปตรงมา

<p>๓. การบริหารจัดการทรัพยากรธรรมชาติ สิ่งแวดล้อม อย่างสมดุลและยั่งยืน</p>	<p>๓.๑ พื้นที่ป่าเพิ่มมากขึ้น ทรัพยากรธรรมชาติมีความ อุดมสมบูรณ์ ปัญหาภัยทาง ธรรมชาติลดลงอย่างต่อเนื่อง ๓.๒ จังหวัดเพชรบุรีมีดิน น้ำ ทรัพยากรธรรมชาติและ สิ่งแวดล้อมที่เอื้อต่อการ พัฒนาการเกษตรคุณภาพ ๓.๓ การบริหารจัดการภัยพิบัติ ทางธรรมชาติมีประสิทธิภาพ ทุกภาคส่วนมีส่วนร่วมจน สามารถลดปัญหาได้อย่าง ต่อเนื่อง ๓.๔ จังหวัดเพชรบุรีมีสิ่งแวดล้อม ที่ดี สามารถจัดการปัญหา ทางสิ่งแวดล้อมได้ทั่วทุก พื้นที่ ๓.๕ จังหวัดมีศักยภาพทาง พลังงาน สามารถจัด การพลังงานเพื่อลดต้นทุน ทางการเกษตรและหนุน เสริมการพัฒนาคุณภาพ</p>	<p>๓.๑ พัฒนาระบบการ จัดการและการใช้ ประโยชน์จาก ทรัพยากรธรรมชาติและ สิ่งแวดล้อมให้ยั่งยืนตลอด ทั้งต้นน้ำ กลางน้ำ ปลาย น้ำ ๓.๒ พัฒนาระบบการบริหาร จัดการสาธารณภัยให้มี มาตรฐาน รองรับ พัฒนาทางเศรษฐกิจและ การดูแลคุณภาพชีวิต ประชาชน ๓.๓ พัฒนาสภาพแวดล้อม เมืองให้น่าอยู่ สะอาด ร่ม รื่น ด้วยธรรมชาติและ การจัดการในระดับสากล ๓.๔ ส่งเสริมการจัด การพลังงานที่ยั่งยืนและ การใช้ประโยชน์อย่างรู้ คุณค่ารองรับการพัฒนา เศรษฐกิจและการ</p>
<p><b>ยุทธศาสตร์</b></p>	<p><b>เป้าประสงค์</b></p>	<p><b>กลยุทธ์</b></p>
	<p>ชีวิตที่ดีแก่ประชาชน</p>	<p>เสริมสร้างคุณภาพชีวิตและการ เป็นมิตรกับสิ่งแวดล้อม</p>

**ยุทธศาสตร์องค์การบริหารส่วนจังหวัดเพชรบุรี (พ.ศ. ๒๕๖๑-๒๕๖๕)**

๑. ยุทธศาสตร์การพัฒนาด้านโครงสร้างพื้นฐาน
๒. ยุทธศาสตร์การพัฒนาด้านการส่งเสริมการศึกษาและคุณภาพชีวิต
๓. ยุทธศาสตร์การพัฒนาด้านการจัดระเบียบชุมชน สังคมและการรักษาความสงบเรียบร้อย
๔. ยุทธศาสตร์การพัฒนาด้านการวางแผนส่งเสริมการลงทุน พาณิชยกรรม เศรษฐกิจ  
พอเพียงและการท่องเที่ยว
๕. ยุทธศาสตร์การพัฒนาด้านการบริหารจัดการและการอนุรักษ์ทรัพยากรธรรมชาติและสิ่งแวดล้อม
๖. ยุทธศาสตร์การพัฒนาด้านศาสนา ศิลปวัฒนธรรม จารีตประเพณี และภูมิปัญญาท้องถิ่น
๗. ยุทธศาสตร์การพัฒนาด้านกระบวนการบริหารจัดการที่ดีในองค์กรและการมีส่วนร่วม  
ของประชาชน

**๑.๔ ยุทธศาสตร์การพัฒนาขององค์กรปกครองส่วนท้องถิ่นในเขตจังหวัด  
(พ.ศ. ๒๕๖๑-๒๕๖๕)**

๑. ยุทธศาสตร์การพัฒนาด้านโครงสร้างพื้นฐาน
๒. ยุทธศาสตร์การพัฒนาด้านการส่งเสริมการศึกษาและคุณภาพชีวิต
๓. ยุทธศาสตร์การพัฒนาด้านการจัดระเบียบชุมชน สังคมและการรักษาความสงบเรียบร้อย
๔. ยุทธศาสตร์การพัฒนาด้านการวางแผนส่งเสริมการลงทุน พาณิชยกรรม เศรษฐกิจพอเพียงและการท่องเที่ยว
๕. ยุทธศาสตร์การพัฒนาด้านการบริหารจัดการและการอนุรักษ์ทรัพยากรธรรมชาติและสิ่งแวดล้อม
๖. ยุทธศาสตร์การพัฒนาด้านศาสนา ศิลปวัฒนธรรม จารีตประเพณี และภูมิปัญญาท้องถิ่น
๗. ยุทธศาสตร์การพัฒนาด้านกระบวนการบริหารจัดการที่ดีในองค์กรและการมีส่วนร่วมของประชาชน

**๒. ยุทธศาสตร์ของเทศบาลตำบลหนองจอก**

**๒.๑ วิสัยทัศน์**

**“ พัฒนาโครงสร้างพื้นฐาน สืบสานวัฒนธรรมประเพณี  
ประชาชนมีส่วนร่วมในการพัฒนาท้องถิ่น ”**

**๒.๒ ยุทธศาสตร์**

ในการพัฒนาเทศบาลตำบลหนองจอก ได้กำหนดยุทธศาสตร์ในการพัฒนาไว้ ๗ ยุทธศาสตร์  
ดังนี้

<b>ยุทธศาสตร์ที่ ๑</b>	การพัฒนาด้านโครงสร้างพื้นฐาน
<b>ยุทธศาสตร์ที่ ๒</b>	การพัฒนาด้านการส่งเสริมการศึกษาและคุณภาพชีวิต
<b>ยุทธศาสตร์ที่ ๓</b>	การพัฒนาด้านการจัดระเบียบชุมชน สังคมและการรักษาความสงบเรียบร้อย
<b>ยุทธศาสตร์ที่ ๔</b>	การพัฒนาด้านการวางแผนส่งเสริมการลงทุน พาณิชยกรรม เศรษฐกิจพอเพียงและการท่องเที่ยว
<b>ยุทธศาสตร์ที่ ๕</b>	การพัฒนาด้านการบริหารจัดการและการอนุรักษ์ทรัพยากรธรรมชาติและสิ่งแวดล้อม
<b>ยุทธศาสตร์ที่ ๖</b>	การพัฒนาด้านศาสนา ศิลปวัฒนธรรม จารีตประเพณี และภูมิปัญญาท้องถิ่น
<b>ยุทธศาสตร์ที่ ๗</b>	การพัฒนาด้านกระบวนการบริหารจัดการที่ดีในองค์กรและการมีส่วนร่วมของประชาชน

**๒.๓ เป้าประสงค์**

๑. การประสานและพัฒนาปรับปรุงโครงสร้างพื้นฐานให้ได้มาตรฐาน
๒. ส่งเสริมด้านการศึกษา ด้านอนามัย สิ่งแวดล้อม และคุณภาพชีวิตของประชาชน
๓. การส่งเสริมอนุรักษ์ศิลปวัฒนธรรม จารีตประเพณีและภูมิปัญญาท้องถิ่น
๔. การจัดระเบียบชุมชน สังคม และการรักษาความสงบเรียบร้อย
๕. ส่งเสริมการประกอบอาชีพของประชาชน
๖. พัฒนาระบบบริหารงานเพื่อเพิ่มประสิทธิภาพในการให้บริการประชาชน



๓. การส่งเสริมให้ประชาชนมีส่วนร่วมในการพัฒนาท้องถิ่น

#### ๒.๔ ตัวชี้วัด

๑. จำนวนเส้นทางคมนาคมที่ได้มาตรฐานเพิ่มขึ้น
๒. ระบบสาธารณสุขป้อนทั่วถึงทุกหมู่บ้าน
๓. เกษตรกรได้รับการพัฒนาในด้านต่างๆ สามารถสร้างผลผลิตทางการเกษตรที่ปลอดภัย ได้เพิ่มขึ้น
๔. มีนักท่องเที่ยวเข้ามาในตำบลหนองจอกมากขึ้น
๕. รายได้ของประชากรเฉลี่ยต่อคนเพิ่มขึ้น

#### ๒.๕ ค่าเป้าหมาย

๑. พัฒนาระบบสาธารณสุขป้อน สาธารณูปการและการคมนาคมให้ได้มาตรฐานและเพียงพอ
๒. ส่งเสริมและสนับสนุนให้ประชาชนมีรายได้เพิ่มขึ้นอย่างยั่งยืนและลดค่าใช้จ่าย
๓. ยกระดับคุณภาพการศึกษาของประชาชนทุกระดับอย่างทั่วถึง
๔. ส่งเสริมให้ประชาชนมีคุณธรรม จริยธรรม และอนุรักษ์คุณค่าทางวัฒนธรรม
๕. ส่งเสริมให้ประชาชนมีคุณภาพชีวิตที่ดี
๖. ส่งเสริมการจัดการด้านมลภาวะสิ่งแวดล้อมในชุมชนให้น่าอยู่อย่างยั่งยืน
๗. พัฒนาและส่งเสริมการอนุรักษ์ทรัพยากรธรรมชาติและสิ่งแวดล้อม
๘. การบริหารงานขององค์กรมีประสิทธิภาพ

#### ๒.๖ กลยุทธ์

- พัฒนา ปรับปรุง และบำรุงรักษา ถนน สะพาน ทางเท้า ท่อระบายน้ำ ฯลฯ
- พัฒนาแหล่งน้ำ และระบบประปา
- ขยายเขตบริการไฟฟ้า และไฟฟ้าส่องสว่างสาธารณะ
- พัฒนาการส่งเสริมเศรษฐกิจและอาชีพให้ประชาชน
  - ส่งเสริมสวัสดิการสังคม
  - การพัฒนาด้านการสาธารณสุข
  - ส่งเสริมกีฬาและนันทนาการ
  - ส่งเสริมการพัฒนาสตรี เด็ก เยาวชน และผู้สูงอายุ
  - รักษาความสงบเรียบร้อย และความปลอดภัยในชีวิตและทรัพย์สิน
- ส่งเสริมการลงทุน
  - การส่งเสริมเศรษฐกิจพอเพียง
  - การอนุรักษ์ พัฒนาและส่งเสริมการท่องเที่ยว
  - การพัฒนาด้านการป้องกันและอนุรักษ์ทรัพยากรธรรมชาติและสิ่งแวดล้อม
  - การพัฒนาด้านการส่งเสริมให้เกิดการผลิต การบริการ การบริโภคเป็นมิตรกับสิ่งแวดล้อม
- การจัดการขยะในชุมชน
- การปรับปรุงภูมิทัศน์และสภาพแวดล้อม
- ส่งเสริมและเผยแพร่ศิลปวัฒนธรรม จารีตประเพณี และภูมิปัญญาท้องถิ่น
- อนุรักษ์ศิลปวัฒนธรรม โบราณสถาน โบราณวัตถุ

- การพัฒนาด้านการมีส่วนร่วมของประชาชน และการป้องกันการทุจริต

### ๒.๗ จุดยืนทางยุทธศาสตร์

ด้วยสภาพพื้นที่ของเทศบาลตำบลหนองจอกที่มีความอุดมสมบูรณ์ ทั้งทรัพยากรธรรมชาติและปัจจัยที่เอื้อต่างๆ จึงเหมาะแก่การทำการเกษตร การท่องเที่ยวเชิงอนุรักษ์ จึงกำหนดจุดยืนทางยุทธศาสตร์ (Positioning) ของเทศบาลตำบลหนองจอก



### ๓. การวิเคราะห์เพื่อการพัฒนาท้องถิ่น

#### ๓.๑ การวิเคราะห์กรอบการจัดทำยุทธศาสตร์ขององค์กรปกครองส่วนท้องถิ่น

จุดแข็ง	จุดอ่อน
๑) สภาพพื้นที่เป็นที่ราบลุ่มมีระบบชลประทาน ทำให้มีความหลากหลายในการประกอบอาชีพ ๒) ผู้นำมีความเข้มแข็ง ๓) มีการประสานร่วมมือกันระหว่างเทศบาลกับส่วนราชการอื่นในพื้นที่อยู่เสมอ	๑) งบประมาณมีไม่เพียงพอต่อการพัฒนาตามความต้องการของประชาชน ๒) โครงสร้างของบุคลากรในการรับผิดชอบงานต่างๆ ยังไม่ครบทุกตำแหน่ง ๓) ประชาชนยังไม่ให้ความสำคัญของการมีส่วนร่วมในการบริหารจัดการ ๔) บุคลากรยังขาดทักษะความคิดริเริ่มในการเรียนรู้นวัตกรรมใหม่ ๆ
โอกาส	อุปสรรค
๑. มีลักษณะชุมชนเป็นตลาดเก่า สามารถส่งเสริมให้เป็นแหล่งท่องเที่ยวได้ ๒. มีสถานีรถไฟ ทำให้สามารถส่งเสริมการท่องเที่ยวเชิงอนุรักษ์ได้	๑) การปฏิบัติงานยังไม่สามารถดำเนินการได้อย่างคล่องตัว เนื่องจากติดขัดในเรื่องระเบียบกฎหมายต่างๆ

#### ๓.๒ การประเมินสถานการณ์สภาพแวดล้อมภายนอกที่เกี่ยวข้อง

สภาพปัญหา	พื้นที่เป้าหมาย/กลุ่มเป้าหมาย	การคาดการณ์แนวโน้มในอนาคต
<b>๑.ปัญหาด้านโครงสร้างพื้นฐาน</b> ๑.๑ การคมนาคมไม่สะดวก - ถนนในหมู่บ้านชำรุดเสียหาย	เขตพื้นที่เทศบาลตำบลหนองจอก	- เทศบาลจัดสรรงบประมาณในการก่อสร้างและปรับปรุงซ่อมแซมถนนในเขตเทศบาลอย่างต่อเนื่อง
๑.๒ ปัญหาไฟฟ้าและแสงสว่างไม่ทั่วถึง - บางแห่งไฟฟ้าเกิดการชำรุด ยังไม่ได้ซ่อมแซม ขาดแคลนอุปกรณ์ในการซ่อมบำรุง	เขตพื้นที่เทศบาลตำบลหนองจอก	- เทศบาลจัดสรรงบประมาณในการซ่อมแซมและติดตั้งระบบไฟฟ้าส่องสว่างสาธารณะให้ทั่วถึงอย่างต่อเนื่อง

สภาพปัญหา	พื้นที่เป้าหมาย/กลุ่มเป้าหมาย	การคาดการณ์แนวโน้มในอนาคต
<p><b>๒. ปัญหาด้านเศรษฐกิจ</b></p> <p>๒.๑ ปัญหาผลผลิตทางการเกษตรตกต่ำ</p> <ul style="list-style-type: none"> <li>- ขาดพันธุ์พืชที่ดี</li> <li>- ขาดแคลนน้ำในการทำเกษตร</li> <li>- ผลผลิตทางการเกษตรล้นตลาด</li> </ul>	<p>เกษตรกรในเขตพื้นที่เทศบาลตำบลหนองจอก</p>	<ul style="list-style-type: none"> <li>- ส่งเสริมการหาและขยายพืชพันธุ์ดี</li> <li>- หนุนรงค์ให้เกษตรกรลดใช้สารเคมี</li> <li>- หนุนรงค์การปลูกพืชใช้น้ำน้อย</li> <li>- ส่งเสริมผลิตภัณฑ์แปรรูปอาหารเกษตร</li> </ul>
<p>๒.๒ ปัญหาต้นทุนการผลิตทางการเกษตรสูง</p> <ul style="list-style-type: none"> <li>- เกษตรกรนิยมใช้ปุ๋ยเคมีซึ่งมีราคาแพง</li> <li>- ขาดความรู้ในการทำปุ๋ยอินทรีย์ชีวภาพ</li> </ul>	<p>เกษตรกรในเขตพื้นที่เทศบาลตำบลหนองจอก</p>	<ul style="list-style-type: none"> <li>- ส่งเสริมการทำปุ๋ยชีวภาพ</li> <li>- หนุนรงค์ลดการใช้สารเคมี</li> <li>- จัดตั้งกลุ่มทางการเกษตร</li> </ul>
<p>๒.๓ ปัญหาการว่างงานและมีรายได้น้อย</p> <ul style="list-style-type: none"> <li>- ไม่มีความรู้ ทักษะในการประกอบอาชีพเสริม</li> <li>- ขาดเงินทุนในการประกอบอาชีพ</li> </ul>	<p>ประชาชนผู้ว่างงาน และผู้มีรายได้น้อย ในเขตพื้นที่เทศบาลตำบลหนองจอก</p>	<ul style="list-style-type: none"> <li>- ส่งเสริมการฝึกอาชีพ</li> </ul>
<p><b>๓. ปัญหาด้านสังคม</b></p> <p>๓.๑ ปัญหาความปลอดภัยในชีวิตและทรัพย์สิน การป้องกันและบรรเทาสาธารณภัย</p> <ul style="list-style-type: none"> <li>- มีการขโมยสิ่งของเครื่องใช้ในการประกอบอาชีพ</li> <li>- ขาดความรู้ในการป้องกันและบรรเทาสาธารณภัย</li> </ul>	<p>พื้นที่ในเขตรับผิดชอบของเทศบาลตำบลหนองจอก</p>	<ul style="list-style-type: none"> <li>- ติดตั้งกล้องวงจรปิด</li> <li>- ซ่อมแซมไฟฟ้าส่องสว่างสาธารณะ</li> <li>- ฝึกซ้อมแผนป้องกันและบรรเทาสาธารณภัย</li> </ul>

สภาพปัญหา	พื้นที่เป้าหมาย/กลุ่มเป้าหมาย	การคาดการณ์แนวโน้มในอนาคต
<p><b>๔. ปัญหาด้านสาธารณสุข</b></p> <p>๔.๑ ปัญหาโรคติดต่อ</p> <ul style="list-style-type: none"> <li>- ประชาชนขาดความรู้ความเข้าใจในการป้องกันและควบคุม</li> </ul>	<p>พื้นที่ในเขตรับผิดชอบของเทศบาลตำบลหนองจอก</p>	<ul style="list-style-type: none"> <li>- จัดอบรมให้ความรู้ในการป้องกัน และควบคุมโรคติดต่อ</li> <li>- ก่อสร้างสวนสุขภาพ</li> <li>- จัดอบรมให้ความรู้ในการดูแลสุขภาพอนามัย</li> </ul>
<p>๔.๒ ปัญหาการส่งเสริมสุขภาพอนามัย</p> <ul style="list-style-type: none"> <li>- ขาดสถานที่ออกกำลังกาย</li> <li>- ประชาชนขาดความรู้ความเข้าใจ ในการดูแลสุขภาพอนามัย</li> </ul>	<p>พื้นที่ในเขตรับผิดชอบของเทศบาลตำบลหนองจอก</p>	<ul style="list-style-type: none"> <li>- ก่อสร้างสวนสุขภาพ</li> <li>- จัดอบรมให้ความรู้ในการดูแลสุขภาพอนามัย</li> </ul>
<p><b>๕. ปัญหาด้านทรัพยากรธรรมชาติและสิ่งแวดล้อม</b></p> <p>๕.๑ ปัญหาการขาดจิตสำนึกในการอนุรักษ์และจัดการทรัพยากรธรรมชาติและสิ่งแวดล้อม</p> <ul style="list-style-type: none"> <li>- ประชาชนไม่มีความรู้และไม่ให้ความสำคัญในการอนุรักษ์และจัดการทรัพยากรธรรมชาติและสิ่งแวดล้อม</li> </ul>	<p>ประชาชนในพื้นที่เทศบาลตำบลหนองจอก</p>	<ul style="list-style-type: none"> <li>- จัดกิจกรรมให้ความรู้และสร้างจิตสำนึกให้ประชาชนเห็นคุณค่า ของทรัพยากรธรรมชาติและ สิ่งแวดล้อม</li> </ul>
<p><b>๖. ปัญหาด้านการศึกษา ศาสนาและวัฒนธรรม</b></p> <p>๖.๑ ปัญหาการไม่ให้ความสำคัญในการอนุรักษ์ศิลปะ วัฒนธรรม ประเพณีท้องถิ่น และการส่งเสริมภูมิปัญญาท้องถิ่น</p> <ul style="list-style-type: none"> <li>- ประชาชนขาดการให้ความสำคัญในการอนุรักษ์ ศิลปวัฒนธรรมและประเพณีท้องถิ่น</li> <li>- การส่งเสริมภูมิปัญญาท้องถิ่นไม่ต่อเนื่อง ทำให้ค่อย ๆ สูญหายไป</li> </ul>	<p>เด็ก เยาวชน และประชาชนทั่วไปในพื้นที่เขตเทศบาลตำบลหนองจอก</p>	<ul style="list-style-type: none"> <li>- จัด/ส่งเสริมให้มีกิจกรรมในวันสำคัญ</li> <li>- จัด/ส่งเสริมการสืบสานภูมิปัญญาท้องถิ่น</li> </ul>

สภาพปัญหา	พื้นที่เป้าหมาย/กลุ่มเป้าหมาย	การคาดการณ์แนวโน้มในอนาคต
<p><b>๗. ปัญหาด้านการเมืองและการบริหาร</b></p> <p>๗.๑ ปัญหาการขาดการมีส่วนร่วมของประชาชน</p> <ul style="list-style-type: none"> <li>- ประชาชนไม่ให้ความสำคัญของการมีส่วนร่วม</li> </ul>	<p>ประชาชนในเขตพื้นที่เทศบาลตำบลหนองจอก</p>	<ul style="list-style-type: none"> <li>- ประชาสัมพันธ์ให้ทั่วถึง</li> <li>- สร้างความเข้าใจกับประชาชนถึงผลดีของการมีส่วนร่วม</li> </ul>
<p>๗.๒ ปัญหาการรับรู้ข้อมูลข่าวสารของประชาชนไม่ทั่วถึง</p> <ul style="list-style-type: none"> <li>- หอกระจายข่าว/เสียงตามสายชำรุด</li> </ul>	<p>ระบบเสียงตามสายในเขตพื้นที่เทศบาลตำบลหนองจอก</p>	<ul style="list-style-type: none"> <li>- ซ่อมแซม/ปรับปรุงให้ใช้งานได้ดี</li> </ul>
<p>๗.๓ ปัญหาการจัดเก็บรายได้</p> <ul style="list-style-type: none"> <li>- ประชาชนยังขาดความเข้าใจเกี่ยวกับการเสียภาษี</li> <li>- การใช้บังคับข้อบัญญัติฯ ยังไม่มีประสิทธิภาพเท่าที่ควร</li> </ul>	<p>ประชาชนทั่วไปในเขตพื้นที่เทศบาลตำบลหนองจอก</p>	<ul style="list-style-type: none"> <li>- ประชาสัมพันธ์/อบรมให้ความรู้แก่ประชาชน</li> <li>- ประชาสัมพันธ์และใช้บังคับข้อบัญญัติให้มีประสิทธิผล</li> </ul>

ส่วนที่ ๓

การนำแผนพัฒนาท้องถิ่นไปสู่การปฏิบัติ

๑. ยุทธศาสตร์การพัฒนาและแผนงาน

ที่	ยุทธศาสตร์	ด้าน	แผนงาน	หน่วยงาน รับผิดชอบหลัก	หน่วยงาน สนับสนุน
๑	ด้านโครงสร้างพื้นฐาน	บริการชุมชนและสังคม	เคหะและชุมชน	กองช่าง	สำนักปลัด
		การเศรษฐกิจ	อุตสาหกรรมและการโยธา	กองช่าง	
		การเศรษฐกิจ	การพาณิชย์	กองการประปา	
		บริการชุมชนและสังคม	การศึกษา	กองการศึกษา	
๒	ด้านการส่งเสริมการศึกษา และคุณภาพชีวิต	บริหารทั่วไป	บริหารงานทั่วไป	สำนักปลัด	กองช่าง
		บริการชุมชนและสังคม	สร้างความเข้มแข็ง ของชุมชน	สำนักปลัด	
		บริการชุมชนและสังคม	การศึกษา	กองการศึกษา	
		บริการชุมชนและสังคม	สาธารณสุข	กองสาธารณสุข	
		บริการสังคมและชุมชน	เคหะและชุมชน	กองช่าง	
		บริการชุมชนและสังคม	การศาสนาวัฒนธรรม และนันทนาการ	กองการศึกษา	
๓	ด้านการจัดระเบียบชุมชน สังคมและการรักษา ความสงบเรียบร้อย	บริหารทั่วไป	การรักษาความสงบ ภายใน	สำนักปลัด	กองช่าง
		บริการสังคมและชุมชน	เคหะและชุมชน	กองช่าง	
๔	ด้านการวางแผนการ ส่งเสริมการลงทุนพาณิชย์ กรรมและการท่องเที่ยว	บริหารทั่วไป	บริหารงานทั่วไป	สำนักปลัด	กองการประปา
		การเศรษฐกิจ	การพาณิชย์	กองการประปา	
๕	ด้านการบริหารจัดการ และอนุรักษ์ ทรัพยากรธรรมชาติและ สิ่งแวดล้อม	บริหารทั่วไป	บริหารงานทั่วไป	สำนักปลัด	กองการศึกษา
		บริการชุมชนและสังคม	การศึกษา	กองการศึกษา	
		บริการชุมชนและสังคม	สาธารณสุข	กองสาธารณสุข	
		บริการสังคมและชุมชน	เคหะและชุมชน	กองช่าง	

ที่	ยุทธศาสตร์	ด้าน	แผนงาน	หน่วยงาน รับผิดชอบหลัก	หน่วยงาน สนับสนุน
๖	ด้านศาสนา ศิลปวัฒนธรรม จารีต ประเพณี และภูมิปัญญา ท้องถิ่น	บริหารทั่วไป	บริหารงานทั่วไป	สำนักปลัด	กองช่าง
		บริการชุมชนและสังคม	ศาสนาวัฒนธรรม และนันทนาการ	กองการศึกษา	
๗	ด้านกระบวนการ บริหารจัดการที่ดี ในองค์กรและการมีส่วน ร่วมของประชาชน	บริหารทั่วไป	บริหารงานทั่วไป	สำนักปลัด	
		บริการชุมชนและสังคม	การศึกษา	กองการศึกษา	
		บริการชุมชนและสังคม	สาธารณสุข	กองสาธารณสุข	
		บริการสังคมและชุมชน	เคหะและชุมชน	กองช่าง	



๒. บัญชีโครงการพัฒนาท้องถิ่น

บัญชีสรุปโครงการพัฒนา  
แผนพัฒนาท้องถิ่น (พ.ศ. ๒๕๖๖ - ๒๕๗๐)  
เทศบาลตำบลหนองจอก อำเภอท่าเสา จังหวัดเพชรบุรี

แบบ ผ. ๐๑

ยุทธศาสตร์	ปี ๒๕๖๖		ปี ๒๕๖๗		ปี ๒๕๖๘		ปี ๒๕๖๙		ปี ๒๕๗๐		รวม ๕ ปี	
	จำนวนโครงการ	งบประมาณ (บาท)	จำนวนโครงการ	งบประมาณ (บาท)	จำนวนโครงการ	งบประมาณ (บาท)	จำนวนโครงการ	งบประมาณ (บาท)	จำนวนโครงการ	งบประมาณ (บาท)	จำนวนโครงการ	งบประมาณ (บาท)
<b>๑.ยุทธศาสตร์การพัฒนาด้านโครงสร้างพื้นฐาน</b>												
๑.๑ แผนงานอุตสาหกรรมและโยธา	๔	๒,๘๒๐,๐๐๐	๑	๑,๐๐๐,๐๐๐	๑	๑,๐๐๐,๐๐๐	๓	๑,๓๙๕,๐๐๐	๒	๑,๒๔๕,๐๐๐	๑๑	๗,๔๖๐,๐๐๐
๑.๒ แผนงานการศึกษา	๒	๔,๒๙๐,๐๐๐	๓	๒๗๕,๐๐๐	๑	๕๐,๐๐๐	-	-	-	-	๖	๔,๖๑๕,๐๐๐
๑.๓ แผนงานพาณิชย์	-	-	-	-	-	-	-	-	๑	๔,๐๐๐,๐๐๐	๑	๔,๐๐๐,๐๐๐
รวม	๖	๗,๑๑๐,๐๐๐	๔	๑,๒๗๕,๐๐๐	๒	๑,๐๕๐,๐๐๐	๓	๑,๓๙๕,๐๐๐	๓	๕,๒๔๕,๐๐๐	๑๘	๑๖,๐๗๕,๐๐๐
<b>๒.ยุทธศาสตร์การพัฒนาด้านการส่งเสริมการศึกษาและคุณภาพชีวิต</b>												
๒.๑ แผนงานบริหารทั่วไป	๒	๑๐๐,๐๐๐	๒	๑๐๐,๐๐๐	๒	๑๐๐,๐๐๐	๒	๑๐๐,๐๐๐	๒	๑๐๐,๐๐๐	๑๐	๕๐๐,๐๐๐
๒.๒ แผนงานการศึกษา	๑๘	๓,๕๕๘,๐๐๐	๑๘	๓,๕๕๘,๐๐๐	๑๘	๓,๕๕๘,๐๐๐	๑๘	๓,๕๕๘,๐๐๐	๑๘	๓,๖๕๘,๐๐๐	๙๐	๑๗,๘๙๐,๐๐๐
๒.๓ แผนงานสาธารณสุข	๑๖	๘๕๑,๐๐๐	๑๖	๘๕๑,๐๐๐	๑๖	๘๕๑,๐๐๐	๑๖	๘๕๑,๐๐๐	๑๖	๘๕๑,๐๐๐	๘๐	๔,๒๕๕,๐๐๐
๒.๔ แผนงานเคหะและชุมชน	๕	๑๑๐,๐๐๐	๕	๑๑๐,๐๐๐	๕	๑๑๐,๐๐๐	๕	๑๑๐,๐๐๐	๕	๑๑๐,๐๐๐	๒๕	๕๕๐,๐๐๐
๒.๕ แผนงานการศาสนาวัฒนธรรมและนันทนาการ	๒	๕๕,๐๐๐	๓	๘๕,๐๐๐	๒	๕๕,๐๐๐	๓	๘๕,๐๐๐	๒	๕๕,๐๐๐	๑๒	๓๓๕,๐๐๐
รวม	๔๓	๔,๖๗๔,๐๐๐	๔๔	๔,๗๐๔,๐๐๐	๔๓	๔,๖๗๔,๐๐๐	๔๔	๔,๗๐๔,๐๐๐	๔๓	๔,๗๗๔,๐๐๐	๒๑๗	๒๓,๕๓๐,๐๐๐

บัญชีสรุปโครงการพัฒนา  
แผนพัฒนาท้องถิ่น (พ.ศ. ๒๕๖๖ - ๒๕๗๐)  
เทศบาลตำบลหนองจอก อำเภอท่าเสา จังหวัดเพชรบุรี

แบบ ผ. ๐๑

ยุทธศาสตร์	ปี ๒๕๖๖		ปี ๒๕๖๗		ปี ๒๕๖๘		ปี ๒๕๖๙		ปี ๒๕๗๐		รวม ๕ ปี	
	จำนวนโครงการ	งบประมาณ (บาท)	จำนวนโครงการ	งบประมาณ (บาท)	จำนวนโครงการ	งบประมาณ (บาท)	จำนวนโครงการ	งบประมาณ (บาท)	จำนวนโครงการ	งบประมาณ (บาท)	จำนวนโครงการ	งบประมาณ (บาท)
<b>๓.ยุทธศาสตร์การพัฒนาด้านการจัดระเบียบชุมชน สังคมและการรักษาความสงบเรียบร้อย</b>												
๓.๑ แผนงานการรักษาความสงบภายใน	๓	๗๐,๐๐๐	๓	๗๐,๐๐๐	๓	๗๐,๐๐๐	๓	๗๐,๐๐๐	๓	๗๐,๐๐๐	๑๕	๓๕๐,๐๐๐
๓.๒ แผนงานงบบกกลาง	๑	๕๐,๐๐๐	๑	๕๐,๐๐๐	๑	๕๐,๐๐๐	๑	๕๐,๐๐๐	๑	๕๐,๐๐๐	๕	๒๕๐,๐๐๐
<b>รวม</b>	<b>๔</b>	<b>๑๒๐,๐๐๐</b>	<b>๔</b>	<b>๑๒๐,๐๐๐</b>	<b>๔</b>	<b>๑๒๐,๐๐๐</b>	<b>๔</b>	<b>๑๒๐,๐๐๐</b>	<b>๔</b>	<b>๑๒๐,๐๐๐</b>	<b>๒๐</b>	<b>๖๐๐,๐๐๐</b>
<b>๔.ยุทธศาสตร์การพัฒนาด้านการวางแผนส่งเสริมการลงทุน พาณิชยกรรม เศรษฐกิจพอเพียงและการท่องเที่ยว</b>												
๔.๑ แผนงานบริหารทั่วไป	๒	๒๒๕,๐๐๐	๒	๒๒๕,๐๐๐	๒	๒๒๕,๐๐๐	๒	๒๒๕,๐๐๐	๒	๒๒๕,๐๐๐	๑๐	๑,๑๒๕,๐๐๐
๔.๒ แผนงานพาณิชย์	-	-	๑	๒๔๐,๐๐๐	๑	๒๐๐,๐๐๐	๔	๙๐๐,๐๐๐	๒	๓,๗๐๐,๐๐๐	๘	๕,๐๔๐,๐๐๐
<b>รวม</b>	<b>๒</b>	<b>๒๒๕,๐๐๐</b>	<b>๓</b>	<b>๔๖๕,๐๐๐</b>	<b>๓</b>	<b>๔๒๕,๐๐๐</b>	<b>๖</b>	<b>๑,๑๒๕,๐๐๐</b>	<b>๔</b>	<b>๓,๙๒๕,๐๐๐</b>	<b>๑๘</b>	<b>๖,๑๖๕,๐๐๐</b>
<b>๕.ยุทธศาสตร์การพัฒนาด้านการบริหารจัดการและอนุรักษ์ทรัพยากรธรรมชาติและสิ่งแวดล้อม</b>												
๕.๑ แผนงานบริหารทั่วไป	๒	๑๒๕,๐๐๐	๒	๑๒๕,๐๐๐	๒	๑๒๕,๐๐๐	๒	๑๒๕,๐๐๐	๒	๑๒๕,๐๐๐	๑๐	๖๒๕,๐๐๐
๕.๒ แผนงานการศึกษา	-	-	๑	๑๐๐,๐๐๐	-	-	-	-	-	-	๑	๑๐๐,๐๐๐
๕.๓ แผนงานสาธารณสุข	๗	๕๕๐,๐๐๐	๗	๕๕๐,๐๐๐	๘	๖๕๐,๐๐๐	๗	๕๕๐,๐๐๐	๗	๕๕๐,๐๐๐	๓๖	๒,๘๕๐,๐๐๐
๕.๔ แผนงานเคหะและชุมชน	-	-	-	-	-	-	-	-	๒	๑,๔๐๐,๐๐๐	๒	๑,๔๐๐,๐๐๐
<b>รวม</b>	<b>๙</b>	<b>๖๗๕,๐๐๐</b>	<b>๑๐</b>	<b>๗๗๕,๐๐๐</b>	<b>๑๐</b>	<b>๗๗๕,๐๐๐</b>	<b>๙</b>	<b>๖๗๕,๐๐๐</b>	<b>๑๑</b>	<b>๒,๐๗๕,๐๐๐</b>	<b>๔๙</b>	<b>๔,๙๗๕,๐๐๐</b>

บัญชีสรุปโครงการพัฒนา  
แผนพัฒนาท้องถิ่น (พ.ศ. ๒๕๖๖ - ๒๕๗๐)  
เทศบาลตำบลหนองจอก อำเภอท่าทราย จังหวัดเพชรบุรี

แบบ ผ. ๐๑

ยุทธศาสตร์	ปี ๒๕๖๖		ปี ๒๕๖๗		ปี ๒๕๖๘		ปี ๒๕๖๙		ปี ๒๕๗๐		รวม ๕ ปี	
	จำนวนโครงการ	งบประมาณ(บาท)	จำนวนโครงการ	งบประมาณ (บาท)	จำนวนโครงการ	งบประมาณ (บาท)	จำนวนโครงการ	งบประมาณ (บาท)	จำนวนโครงการ	งบประมาณ (บาท)	จำนวนโครงการ	งบประมาณ (บาท)
<b>๖.ยุทธศาสตร์การพัฒนาด้านศาสนา ศิลปวัฒนธรรม จารีตประเพณี และภูมิปัญญาท้องถิ่น</b>												
๓.๓ แผนงานบริหารทั่วไป	๕	๔๒๕,๐๐๐	๕	๔๒๕,๐๐๐	๕	๔๒๕,๐๐๐	๕	๔๒๕,๐๐๐	๕	๔๒๕,๐๐๐	๒๕	๒,๑๒๕,๐๐๐
๓.๔ แผนงานศาสนาวัฒนธรรมและนันทนาการ	๗	๒๕๒,๐๐๐	๗	๒๕๒,๐๐๐	๗	๒๕๒,๐๐๐	๗	๒๕๒,๐๐๐	๗	๒๕๒,๐๐๐	๓๕	๑,๒๖๐,๐๐๐
<b>รวม</b>	<b>๑๒</b>	<b>๖๗๗,๐๐๐</b>	<b>๑๒</b>	<b>๖๗๗,๐๐๐</b>	<b>๑๒</b>	<b>๖๗๗,๐๐๐</b>	<b>๑๒</b>	<b>๖๗๗,๐๐๐</b>	<b>๑๒</b>	<b>๖๗๗,๐๐๐</b>	<b>๖๐</b>	<b>๓,๓๘๕,๐๐๐</b>
<b>๗.ยุทธศาสตร์การพัฒนาด้านกระบวนการบริหารจัดการที่ดีในองค์กรและการมีส่วนร่วมของประชาชน</b>												
๗.๑ แผนงานบริหารทั่วไป	๑๒	๓๗๐,๐๐๐	๑๒	๓๗๐,๐๐๐	๑๒	๓๗๐,๐๐๐	๑๒	๓๗๐,๐๐๐	๑๒	๓๗๐,๐๐๐	๖๐	๑,๘๕๐,๐๐๐
๗.๒ แผนงานสาธารณสุข	๑	๑๐,๐๐๐	๑	๑๐,๐๐๐	๑	๑๐,๐๐๐	๑	๑๐,๐๐๐	๑	๑๐,๐๐๐	๕	๕๐,๐๐๐
<b>รวม</b>	<b>๑๓</b>	<b>๓๘๐,๐๐๐</b>	<b>๑๓</b>	<b>๓๘๐,๐๐๐</b>	<b>๑๓</b>	<b>๓๘๐,๐๐๐</b>	<b>๑๓</b>	<b>๓๘๐,๐๐๐</b>	<b>๑๓</b>	<b>๓๘๐,๐๐๐</b>	<b>๖๕</b>	<b>๑,๙๐๐,๐๐๐</b>
<b>รวมทั้งสิ้น</b>	<b>๘๙</b>	<b>๑๓,๘๖๑,๐๐๐</b>	<b>๙๐</b>	<b>๘,๓๙๖,๐๐๐</b>	<b>๘๗</b>	<b>๘,๑๐๑,๐๐๐</b>	<b>๙๑</b>	<b>๙,๐๗๖,๐๐๐</b>	<b>๙๐</b>	<b>๑๗,๑๙๖,๐๐๐</b>	<b>๔๔๗</b>	<b>๕๖,๖๓๐,๐๐๐</b>

๒.บัญชีโครงการพัฒนา

แบบ ผ. ๐๑/๑

บัญชีสรุปโครงการพัฒนาที่นำมาจากแผนพัฒนาหมู่บ้านและแผนชุมชน  
เทศบาลตำบลหนองจอก อำเภอท่าช้าง จังหวัดเพชรบุรี

โครงการพัฒนาที่นำมาจากแผนพัฒนาหมู่บ้าน และแผนชุมชน	ปี ๒๕๖๖		ปี ๒๕๖๗		ปี ๒๕๖๘		ปี ๒๕๖๙		ปี ๒๕๗๐		รวม ๕ ปี	
	จำนวน โครงการ	งบประมาณ (บาท)	จำนวน โครงการ	งบประมาณ (บาท)	จำนวน โครงการ	งบประมาณ (บาท)	จำนวน โครงการ	งบประมาณ (บาท)	จำนวน โครงการ	งบประมาณ (บาท)	จำนวน โครงการ	งบประมาณ (บาท)
<b>ยุทธศาสตร์การพัฒนาด้านโครงสร้างพื้นฐาน</b>												
<b>แผนงานอุตสาหกรรมและการโยธา</b> โครงการที่นำมาจากแผนพัฒนาหมู่บ้าน หมู่ที่ ๕,๖,๗,๙	๑๑	๔,๔๘๕,๔๒๐	๙	๘,๐๘๐,๒๖๐	๔	๖,๒๕๗,๗๐๐	๑๖	๙,๒๗๙,๐๐๐	๒๓	๓๑,๔๕๗,๐๔๐	๖๓	๕๙,๕๕๙,๔๒๐
<b>แผนงานเคหะและชุมชน</b> โครงการที่นำมาจากแผนพัฒนาหมู่บ้าน หมู่ที่ ๕,๖,๗,๙	-	-	-	-	๒	๔๐๐,๐๐๐	๔	๓๕๐,๐๐๐	๓	๔๒๐,๐๐๐	๙	๑,๑๗๐,๐๐๐
<b>รวม</b>	<b>๑๑</b>	<b>๔,๔๘๕,๔๒๐</b>	<b>๙</b>	<b>๘,๐๘๐,๒๖๐</b>	<b>๖</b>	<b>๖,๖๕๗,๗๐๐</b>	<b>๒๐</b>	<b>๙,๖๒๙,๐๐๐</b>	<b>๒๖</b>	<b>๓๑,๘๗๗,๐๔๐</b>	<b>๗๒</b>	<b>๖๐,๗๒๙,๔๒๐</b>

๒. บัญชีโครงการพัฒนาท้องถิ่น

รายละเอียดโครงการพัฒนา  
แผนพัฒนาท้องถิ่น (พ.ศ.๒๕๖๖-๒๕๗๐)  
เทศบาลตำบลหนองจอก อำเภอท่าทราย จังหวัดเพชรบุรี

แบบ ผ. ๐๒

- ก. ยุทธศาสตร์จังหวัดเพชรบุรี ที่ ๒. การส่งเสริมความมั่นคง ความสงบเรียบร้อย และสังคมคุณภาพที่พึ่งตนเองได้ด้วยศาสตร์พระราชา  
ข. ยุทธศาสตร์การพัฒนาขององค์กรปกครองส่วนท้องถิ่นในเขตจังหวัดเพชรบุรี ที่ ๒. การพัฒนาด้านการส่งเสริมการศึกษาและคุณภาพชีวิต  
ยุทธศาสตร์การพัฒนาของเทศบาลตำบลหนองจอก ที่ ๒. การพัฒนาด้านการส่งเสริมการศึกษาและคุณภาพชีวิต  
➤ แผนงานบริหารงานทั่วไป

ที่	โครงการ	วัตถุประสงค์	เป้าหมาย (ผลผลิตของโครงการ)	งบประมาณ					ตัวชี้วัด (KPI)	ผลลัพธ์ที่คาดว่าจะได้รับ	หน่วยงาน รับผิดชอบหลัก
				๒๕๖๖ (บาท)	๒๕๖๗ (บาท)	๒๕๖๘ (บาท)	๒๕๖๙ (บาท)	๒๕๗๐ (บาท)			
๑	โครงการแข่งขันกีฬาต่อต้านยาเสพติด	เพื่อให้เด็ก เยาวชนและประชาชนได้ใช้เวลาว่างให้เป็นประโยชน์ ห่างไกลยาเสพติด	จัดแข่งขันกีฬาในเขตเทศบาลตำบลหนองจอก	๒๐,๐๐๐	๒๐,๐๐๐	๒๐,๐๐๐	๒๐,๐๐๐	๒๐,๐๐๐	ปัญหายาเสพติดลดลง	เด็ก เยาวชนและประชาชนได้ใช้เวลาว่างให้เป็นประโยชน์	สำนักปลัด
๒	โครงการฝึกอบรบอาชีพให้กับประชาชน	เพื่อฝึกอบรบอาชีพและพัฒนาฝีมือให้กับประชาชนในชุมชนเพื่อลดค่าใช้จ่ายและเพิ่มรายได้ให้กับครัวเรือน	ดำเนินการฝึกอบรบอาชีพให้ประชาชน ๔ หมู่บ้าน ๑ ครั้ง/ปี	๘๐,๐๐๐	๘๐,๐๐๐	๘๐,๐๐๐	๘๐,๐๐๐	๘๐,๐๐๐	ประชาชนมีรายได้เพิ่มขึ้นร้อยละ๕	ประชาชนมีความรู้และนำไปใช้ประโยชน์ได้	สำนักปลัด
รวม	๒ โครงการ			๑๐๐,๐๐๐	๑๐๐,๐๐๐	๑๐๐,๐๐๐	๑๐๐,๐๐๐	๑๐๐,๐๐๐	-	-	-

รายละเอียดโครงการพัฒนา  
แผนพัฒนาท้องถิ่น (พ.ศ.๒๕๖๖-๒๕๗๐)  
เทศบาลตำบลหนองจอก อำเภอท่าเสา จังหวัดเพชรบุรี

แบบ ผ. ๐๒

- ก. ยุทธศาสตร์จังหวัดเพชรบุรี ที่ ๑ . การพัฒนาความมั่นคงด้านเศรษฐกิจจากฐานการท่องเที่ยว การค้า การบริการและการเกษตรแบบครบวงจร  
 ข. ยุทธศาสตร์การพัฒนาขององค์กรปกครองส่วนท้องถิ่นในเขตจังหวัดเพชรบุรี ที่ ๔. การพัฒนาด้านการวางแผนส่งเสริมการลงทุน พาณิชยกรรม เศรษฐกิจพอเพียงและการท่องเที่ยว  
 ยุทธศาสตร์การพัฒนาของเทศบาลตำบลหนองจอก ที่ ๔. การพัฒนาด้านการวางแผนส่งเสริมการลงทุน พาณิชยกรรม เศรษฐกิจพอเพียงและการท่องเที่ยว  
 ➤ แผนงานบริหารงานทั่วไป

ที่	โครงการ	วัตถุประสงค์	เป้าหมาย (ผลผลิตของโครงการ)	งบประมาณ					ตัวชี้วัด (KPI)	ผลลัพธ์ที่คาดว่าจะได้รับ	หน่วยงาน รับผิดชอบหลัก
				๒๕๖๖ (บาท)	๒๕๖๗ (บาท)	๒๕๖๘ (บาท)	๒๕๖๙ (บาท)	๒๕๗๐ (บาท)			
๑	โครงการท่องเที่ยว วิถีชุมชน	เพื่อส่งเสริมการท่องเที่ยว วิถีชุมชน	จัดงานท่องเที่ยว วิถีชุมชน	๑๐๐,๐๐๐	๑๐๐,๐๐๐	๑๐๐,๐๐๐	๑๐๐,๐๐๐	๑๐๐,๐๐๐	จัดงานท่องเที่ยว วิถีชุมชน จำนวน ๑ ครั้ง	ประชาชนเข้าร่วม โครงการท่องเที่ยว วิถีชุมชนเป็นการ กระตุ้นระบบ เศรษฐกิจของ ประชาชนในท้องถิ่น ให้ดียิ่งขึ้น	สำนัก ปลัดเทศบาล
๒	โครงการจัดงานมหกรรม การเกษตรและของดีทำ ยาง	เพื่อจ่ายเป็นค่าใช้จ่ายใน โครงการจัดงานมหกรรม การเกษตรและของดีทำยาง	จ่ายเป็นค่าใช้จ่ายในโครงการ จัดงานมหกรรมการเกษตรและ ของดีทำยาง	๑๒๕,๐๐๐	๑๒๕,๐๐๐	๑๒๕,๐๐๐	๑๒๕,๐๐๐	๑๒๕,๐๐๐	จัดงานมหกรรม การเกษตรและ ของดีทำยาง จำนวน ๑ ครั้ง	เป็นการกระตุ้นระบบ เศรษฐกิจของ ประชาชนในท้องถิ่นให้ ดียิ่งขึ้น	สำนักปลัด
รวม	๒ โครงการ	-	งบประมาณ	๒๒๕,๐๐๐	๒๒๕,๐๐๐	๒๒๕,๐๐๐	๒๒๕,๐๐๐	๒๒๕,๐๐๐	-	-	-

รายละเอียดโครงการพัฒนา  
แผนพัฒนาท้องถิ่น (พ.ศ.๒๕๖๖-๒๕๗๐)  
เทศบาลตำบลหนองจอก อำเภอท่าเสา จังหวัดเพชรบุรี

แบบ ผ. ๐๒

- ก. ยุทธศาสตร์จังหวัดเพชรบุรี ที่ ๓. การบริหารจัดการทรัพยากรธรรมชาติ สิ่งแวดล้อม อย่างสมดุลและยั่งยืน  
 ข. ยุทธศาสตร์การพัฒนาขององค์กรปกครองส่วนท้องถิ่นในเขตจังหวัดเพชรบุรี ที่ ๕. การพัฒนาด้านการบริหารจัดการและการอนุรักษ์ทรัพยากรธรรมชาติและสิ่งแวดล้อม  
 ยุทธศาสตร์การพัฒนาของเทศบาลตำบลหนองจอก ที่ ๕. การพัฒนาด้านการบริหารจัดการและการอนุรักษ์ทรัพยากรธรรมชาติและสิ่งแวดล้อม  
 ➤ แผนงานบริหารงานทั่วไป

ที่	โครงการ	วัตถุประสงค์	เป้าหมาย (ผลผลิตของโครงการ)	งบประมาณ					ตัวชี้วัด (KPI)	ผลลัพธ์ที่คาดว่าจะได้รับ	หน่วยงานรับผิดชอบ
				๒๕๖๖ (บาท)	๒๕๖๗ (บาท)	๒๕๖๘ (บาท)	๒๕๖๙ (บาท)	๒๕๗๐ (บาท)			
๑	โครงการปลูกต้นไม้เพื่อปรับปรุงภูมิทัศน์สำนักงานเทศบาลตำบลหนองจอก	เพื่อปรับปรุงภูมิทัศน์รอบสำนักงานเทศบาลตำบลหนองจอก	ภูมิทัศน์รอบสำนักงานเทศบาลตำบลหนองจอก	๒๕,๐๐๐	๒๕,๐๐๐	๒๕,๐๐๐	๒๕,๐๐๐	๒๕,๐๐๐	ปรับปรุงภูมิทัศน์รอบเทศบาล จำนวน ๑ ครั้ง	เพื่อความความสวยงามของเทศบาลและความสะดวกของประชาชนที่มาติดต่อราชการ	สำนักปลัด
๒	โครงการพัฒนาสระบัวหลวงหนองจอกกิจกรรม “จิตอาสาพัฒนาลำน้ำลำคลอง” เนื่องในวันเฉลิมพระชนมพรรษาพระบาทสมเด็จพระเจ้าอยู่หัว	เพื่อพัฒนา คูแฉ่งลำน้ำ ลำคลองและบริเวณโดยรอบให้ สะอาด และมีภูมิทัศน์ที่สวยงาม	สระบัวหลวงหนองจอก มีน้ำใสสะอาดและภูมิทัศน์ที่สวยงาม	๑๐๐,๐๐๐	๑๐๐,๐๐๐	๑๐๐,๐๐๐	๑๐๐,๐๐๐	๑๐๐,๐๐๐	พัฒนาสระบัวหลวงหนองจอก จำนวน ๑ ครั้ง	สระบัวหลวง หนองจอก มีน้ำใสสะอาดและภูมิทัศน์สวยงาม	สำนักปลัด
รวม	๒ โครงการ	-	งบประมาณ	๑๒๕,๐๐๐	๑๒๕,๐๐๐	๑๒๕,๐๐๐	๑๒๕,๐๐๐	๑๒๕,๐๐๐	-	-	-

รายละเอียดโครงการพัฒนา  
แผนพัฒนาท้องถิ่น (พ.ศ.๒๕๖๖-๒๕๗๐)  
เทศบาลตำบลหนองจอก อำเภอท่าเสา จังหวัดเพชรบุรี

แบบ ผ. ๐๒

- ก. ยุทธศาสตร์จังหวัดเพชรบุรี ที่ ๒. การส่งเสริมความมั่นคง ความสงบเรียบร้อย และสังคมคุณภาพที่พึ่งตนเองได้ด้วยศาสตร์พระราชา  
 ข. ยุทธศาสตร์การพัฒนาขององค์กรปกครองส่วนท้องถิ่นในเขตจังหวัดเพชรบุรี ที่ ๖. การพัฒนาด้านศาสนา ศิลปวัฒนธรรม จารีตประเพณี และภูมิปัญญาท้องถิ่น  
 ยุทธศาสตร์การพัฒนาของเทศบาลตำบลหนองจอก ที่ ๖. การพัฒนาด้านศาสนา ศิลปวัฒนธรรม จารีตประเพณี และภูมิปัญญาท้องถิ่น  
 ➤ แผนงานบริหารงานทั่วไป

ที่	โครงการ	วัตถุประสงค์	เป้าหมาย (ผลผลิตของโครงการ)	งบประมาณ					ตัวชี้วัด (KPI)	ผลลัพธ์ที่คาดว่าจะได้รับ	หน่วยงาน รับผิดชอบหลัก
				๒๕๖๖ (บาท)	๒๕๖๗ (บาท)	๒๕๖๘ (บาท)	๒๕๖๙ (บาท)	๒๕๗๐ (บาท)			
๑	โครงการเฉลิมพระเกียรติเนื่องในโอกาสวันเฉลิมพระชนมพรรษา พระบาทสมเด็จพระเจ้าอยู่หัว	เพื่อจ่ายเป็นค่าใช้จ่ายตามโครงการเฉลิมพระเกียรติเนื่องในโอกาสวันเฉลิมพระชนมพรรษา พระบาทสมเด็จพระเจ้าอยู่หัว	จ่ายเป็นค่าใช้จ่ายตามโครงการเฉลิมพระเกียรติเนื่องในโอกาสวันเฉลิมพระชนมพรรษา พระบาทสมเด็จพระเจ้าอยู่หัว	๒๐๐,๐๐๐	๒๐๐,๐๐๐	๑๐๐,๐๐๐	๑๐๐,๐๐๐	๑๐๐,๐๐๐	จำนวนข้าราชการ พ่อค้า ประชาชน เข้าร่วมพิธีถวายพระพรเพื่อแสดงความจงรักภักดี	ข้าราชการ พ่อค้า ประชาชน เข้าร่วมพิธีถวายพระพรเพื่อแสดงความจงรักภักดี	สำนักปลัด
๒	โครงการเฉลิมพระเกียรติสมเด็จพระนางเจ้าสิริกิติ์พระบรมราชินีนาถ พระบรมราชชนนีพันปีหลวง ในโอกาสมหามงคลเฉลิมพระชนมพรรษา ๑๒ สิงหาคม	เพื่อจ่ายเป็นค่าใช้จ่ายตามโครงการเฉลิมพระเกียรติสมเด็จพระนางเจ้าสิริกิติ์ พระบรมราชินีนาถ พระบรมราชชนนีพันปีหลวง ในโอกาสมหามงคลเฉลิมพระชนมพรรษา ๑๒ สิงหาคม	จ่ายเป็นค่าใช้จ่ายตามโครงการเฉลิมพระเกียรติสมเด็จพระนางเจ้าสิริกิติ์ พระบรมราชินีนาถ พระบรมราชชนนีพันปีหลวง ในโอกาสมหามงคลเฉลิมพระชนมพรรษา ๑๒ สิงหาคม	๑๐๐,๐๐๐	๑๐๐,๐๐๐	๑๐๐,๐๐๐	๑๐๐,๐๐๐	๑๐๐,๐๐๐	จำนวนข้าราชการ พ่อค้า ประชาชน เข้าร่วมพิธีถวายพระพรเพื่อแสดงความจงรักภักดี	ข้าราชการ พ่อค้า ประชาชน เข้าร่วมพิธีถวายพระพรเพื่อแสดงความจงรักภักดี	สำนักปลัด
๓	โครงการเฉลิมพระเกียรติเนื่องในโอกาสวันเฉลิมพระชนมพรรษา สมเด็จพระนางเจ้าฯ พระบรมราชินี	เพื่อจ่ายเป็นค่าใช้จ่ายตามโครงการเฉลิมพระเกียรติเนื่องในโอกาสวันเฉลิมพระชนมพรรษา สมเด็จพระนางเจ้าฯ พระบรมราชินี	จ่ายเป็นค่าใช้จ่ายตามโครงการเฉลิมพระเกียรติเนื่องในโอกาสวันเฉลิมพระชนมพรรษา สมเด็จพระนางเจ้าฯ พระบรมราชินี	๑๐๐,๐๐๐	๑๐๐,๐๐๐	๑๐๐,๐๐๐	๑๐๐,๐๐๐	๑๐๐,๐๐๐	จำนวนข้าราชการ พ่อค้า ประชาชน เข้าร่วมพิธีถวายพระพรเพื่อแสดงความจงรักภักดี	ข้าราชการ พ่อค้า ประชาชน เข้าร่วมพิธีถวายพระพรเพื่อแสดงความจงรักภักดี	สำนักปลัด



รายละเอียดโครงการพัฒนา  
แผนพัฒนาท้องถิ่น (พ.ศ.๒๕๖๖-๒๕๗๐)  
เทศบาลตำบลหนองจอก อำเภอท่าเสา จังหวัดเพชรบุรี

แบบ ผ. ๐๒

- ก. ยุทธศาสตร์จังหวัดเพชรบุรี ที่ ๒. การส่งเสริมความมั่นคง ความสงบเรียบร้อย และสังคมคุณภาพที่พึ่งตนเองได้ด้วยศาสตร์พระราชา  
 ข. ยุทธศาสตร์การพัฒนาขององค์กรปกครองส่วนท้องถิ่นในเขตจังหวัดเพชรบุรี ที่ ๖. การพัฒนาด้านศาสนา ศิลปวัฒนธรรม จารีตประเพณี และภูมิปัญญาท้องถิ่น  
 ยุทธศาสตร์การพัฒนาของเทศบาลตำบลหนองจอก ที่ ๖. การพัฒนาด้านศาสนา ศิลปวัฒนธรรม จารีตประเพณี และภูมิปัญญาท้องถิ่น  
 ➤ แผนงานบริหารงานทั่วไป

ที่	โครงการ	วัตถุประสงค์	เป้าหมาย (ผลผลิตของโครงการ)	งบประมาณ					ตัวชี้วัด (KPI)	ผลลัพธ์ที่คาดว่าจะได้รับ	หน่วยงาน รับผิดชอบหลัก
				๒๕๖๖ (บาท)	๒๕๖๗ (บาท)	๒๕๖๘ (บาท)	๒๕๖๙ (บาท)	๒๕๗๐ (บาท)			
๔	โครงการจัดงานวันเทศบาล	เพื่อเป็นการส่งเสริมเทศบาล และให้ประชาชนได้เห็น ความสำคัญของการกระจาย อำนาจอันส่งผลโดยตรงต่อ ท้องถิ่น -เพื่อเสริมสร้างความสามัคคีใน องค์กร	จัดงานวันเทศบาล จำนวน ๑ ครั้ง/ปี บุคลากรเทศบาลและ ประชาชนในเขตเทศบาล	๒๐,๐๐๐	๒๐,๐๐๐	๒๐,๐๐๐	๒๐,๐๐๐	๒๐,๐๐๐	พนักงานและลูกจ้าง ร้อยละ ๙๕ มีส่วนร่วมในโครงการ วันเทศบาล	พนักงานและลูกจ้างมี ความสามัคคีกัน -บุคลากรเทศบาลและ ประชาชนเกิดความ ภาคภูมิใจในท้องถิ่นของ ตน	สำนักปลัด
๕	โครงการวัน”วันท้องถิ่นไทย”	เพื่อจ่ายเป็นค่าใช้จ่ายตาม โครงการวัน”วันท้องถิ่นไทย”	จ่ายเป็นค่าใช้จ่ายตาม โครงการวัน”วันท้องถิ่น ไทย”	๕,๐๐๐	๕,๐๐๐	๕,๐๐๐	๕,๐๐๐	๕,๐๐๐	จำนวนประชาชนที่เข้า ร่วมกิจกรรม	ประชาชนตระหนักถึง ความสำคัญขององค์กร ปกครองส่วนท้องถิ่น	สำนักปลัด
รวม	๕ โครงการ	-	งบประมาณ	๔๒๕,๐๐๐	๔๒๕,๐๐๐	๔๒๕,๐๐๐	๔๒๕,๐๐๐	๔๒๕,๐๐๐	-	-	-

รายละเอียดโครงการพัฒนา  
แผนพัฒนาท้องถิ่น (พ.ศ.๒๕๖๖-๒๕๗๐)  
เทศบาลตำบลหนองจอก อำเภอท่าช้าง จังหวัดเพชรบุรี

- ก. ยุทธศาสตร์จังหวัดเพชรบุรี ที่ ๒. การส่งเสริมความมั่นคง ความสงบเรียบร้อย และสังคมคุณภาพที่พึ่งตนเองได้ด้วยศาสตร์พระราชา  
ข. ยุทธศาสตร์การพัฒนาขององค์กรปกครองส่วนท้องถิ่นในเขตจังหวัดเพชรบุรี ที่ ๗. การพัฒนาด้านกระบวนการบริหารจัดการที่ดีในองค์กรและการมีส่วนร่วมของประชาชน  
ยุทธศาสตร์การพัฒนาของเทศบาลตำบลหนองจอก ที่ ๗ การพัฒนาด้านกระบวนการบริหารจัดการที่ดีในองค์กรและการมีส่วนร่วมของประชาชน  
➢ แผนงานบริหารงานทั่วไป

ที่	โครงการ	วัตถุประสงค์	เป้าหมาย (ผลผลิตของโครงการ)	งบประมาณ					ตัวชี้วัด (KPI)	ผลลัพธ์ที่คาดว่าจะได้รับ	หน่วยงาน รับผิดชอบหลัก
				๒๕๖๖ (บาท)	๒๕๖๗ (บาท)	๒๕๖๘ (บาท)	๒๕๖๙ (บาท)	๒๕๗๐ (บาท)			
๑	โครงการปกป้องสถาบันพระมหากษัตริย์	เพื่อจ่ายเป็นค่าใช้จ่ายตามโครงการปกป้องสถาบันพระมหากษัตริย์	จ่ายเป็นค่าใช้จ่ายตามโครงการปกป้องสถาบันพระมหากษัตริย์	๑๐๐,๐๐๐	๑๐๐,๐๐๐	๑๕๐,๐๐๐	๑๕๐,๐๐๐	๑๕๐,๐๐๐	จำนวนข้าราชการ พ่อค้า ประชาชน เข้าร่วมโครงการเพื่อแสดงความจงรักภักดี	ข้าราชการ พ่อค้า ประชาชน เข้าร่วมโครงการเพื่อแสดงความจงรักภักดี	สำนักปลัด
๒	โครงการจัดทำแผนพัฒนาท้องถิ่น	เพื่อจ่ายเป็นค่าใช้จ่ายตามโครงการจัดทำแผนพัฒนาท้องถิ่น	จ่ายเป็นค่าใช้จ่ายตามโครงการจัดทำแผนพัฒนาท้องถิ่น	๑๐,๐๐๐	๑๐,๐๐๐	๑๕,๐๐๐	๑๕,๐๐๐	๑๕,๐๐๐	แผนพัฒนาเทศบาล	เทศบาลมีแผนพัฒนาเทศบาลเพื่อใช้เป็นแนวทางในการจัดทำงบประมาณรายจ่ายประจำปี	สำนักปลัด
๓	โครงการสำรวจและจัดเก็บข้อมูลพื้นฐานประกอบการจัดทำแผนพัฒนาตำบล/แผนชุมชน	เพื่อจ่ายเป็นค่าใช้จ่ายตามโครงการสำรวจและจัดเก็บข้อมูลพื้นฐานประกอบการจัดทำแผนพัฒนาตำบล/แผนชุมชน	จ่ายเป็นค่าใช้จ่ายในการดำเนินโครงการสำรวจและจัดเก็บข้อมูลพื้นฐานประกอบการจัดทำแผนพัฒนาตำบล/แผนชุมชน	๒๐,๐๐๐	๒๐,๐๐๐	๑๐,๐๐๐	๑๐,๐๐๐	๑๐,๐๐๐	มีแผนพัฒนาตำบล/แผนชุมชน เชิงปฏิบัติการที่มีคุณภาพ	เทศบาลสามารถรับรู้ปัญหาของหมู่บ้านและชุมชน	สำนักปลัด
๔	โครงการอบรม “รวมพลัง รวมใจ ท่างไกลคอรัปชั่น”	เพื่อจ่ายเป็นค่าใช้จ่ายตามโครงการอบรม “รวมพลัง รวมใจ ท่างไกลคอรัปชั่น”	จ่ายเป็นค่าใช้จ่ายตามโครงการอบรม “รวมพลัง รวมใจ ท่างไกลคอรัปชั่น”	๑๕,๐๐๐	๑๕,๐๐๐	๑๕,๐๐๐	๑๕,๐๐๐	๑๕,๐๐๐	ร้อยละของพนักงานเทศบาลที่เข้าร่วมโครงการ	เกิดความตระหนักในการปฏิบัติงานอย่างซื่อสัตย์สุจริต	สำนักปลัด

รายละเอียดโครงการพัฒนา  
แผนพัฒนาท้องถิ่น (พ.ศ.๒๕๖๖-๒๕๗๐)

แบบ ผ. ๐๒

เทศบาลตำบลหนองจอก อำเภอท่าเสา จังหวัดเพชรบุรี

- ก. ยุทธศาสตร์จังหวัดเพชรบุรี ที่ ๒. การส่งเสริมความมั่นคง ความสงบเรียบร้อย และสังคมคุณภาพที่พึ่งตนเองได้ด้วยศาสตร์พระราชา  
ข. ยุทธศาสตร์การพัฒนาขององค์กรปกครองส่วนท้องถิ่นในเขตจังหวัดเพชรบุรี ที่ ๗. การพัฒนาด้านกระบวนการบริหารจัดการที่ดีในองค์กรและการมีส่วนร่วมของประชาชน  
ยุทธศาสตร์การพัฒนาของเทศบาลตำบลหนองจอก ที่ ๗ การพัฒนาด้านกระบวนการบริหารจัดการที่ดีในองค์กรและการมีส่วนร่วมของประชาชน  
แผนงานบริหารงานทั่วไป

ที่	โครงการ	วัตถุประสงค์	เป้าหมาย (ผลผลิตของโครงการ)	งบประมาณ					ตัวชี้วัด (KPI)	ผลลัพธ์ที่คาดว่าจะได้รับ	หน่วยงาน รับผิดชอบหลัก
				๒๕๖๖ (บาท)	๒๕๖๗ (บาท)	๒๕๖๘ (บาท)	๒๕๖๙ (บาท)	๒๕๗๐ (บาท)			
๕	โครงการอบรมสร้าง ศักยภาพในการจัดทำแผน ชุมชน	เพื่อจ่ายเป็นค่าใช้จ่ายตามโครงการ	จ่ายเป็นค่าใช้จ่ายตามโครงการอบรม สร้างศักยภาพในการจัดทำแผนชุมชน	๒๐,๐๐๐	๒๐,๐๐๐	๒๐,๐๐๐	๒๐,๐๐๐	๒๐,๐๐๐	อบรมสร้าง ศักยภาพในการ จัดทำแผนชุมชน จำนวน ๑ ครั้ง	เทศบาลมีศักยภาพใน การจัดทำแผนชุมชน	สำนักปลัด
๖	โครงการพัฒนาศักยภาพ เพื่อเพิ่มประสิทธิภาพและ ประสิทธิผลในการ ปฏิบัติงาน	เพื่อจ่ายเป็นค่าใช้จ่ายตามโครงการ พัฒนาศักยภาพเพื่อเพิ่มประสิทธิภาพ และประสิทธิผลในการปฏิบัติงาน	จ่ายเป็นค่าใช้จ่ายตามโครงการพัฒนา ศักยภาพเพื่อเพิ่มประสิทธิภาพและ ประสิทธิผลในการปฏิบัติงาน	๒๐,๐๐๐	๒๐,๐๐๐	๒๐,๐๐๐	๒๐,๐๐๐	๒๐,๐๐๐	อบรมพัฒนา ศักยภาพและ ประสิทธิภาพจำนวน ๑ ครั้ง	บุคลากรมีความรู้ ความสามารถในการ ให้บริการได้อย่างมี ประสิทธิภาพ	สำนักปลัด
๗	โครงการอบรมส่งเสริม คุณธรรมและจริยธรรม	เพื่อจ่ายเป็นค่าใช้จ่ายตามโครงการ อบรมส่งเสริมคุณธรรมและจริยธรรม	จ่ายเป็นค่าใช้จ่ายตามโครงการอบรม ส่งเสริมคุณธรรมและจริยธรรม	๑๕,๐๐๐	๑๕,๐๐๐	๑๕,๐๐๐	๑๕,๐๐๐	๑๕,๐๐๐	จัดอบรมส่งเสริม คุณธรรมและ จริยธรรม	บุคลากรพัฒนาตนเอง มี คุณธรรมและจริยธรรม	สำนักปลัด
๘	โครงการอบรมให้ความรู้ บุคลากรด้านพัสดุ	เพื่อจ่ายเป็นค่าใช้จ่ายตามโครงการ อบรมให้ความรู้บุคลากรด้านพัสดุ	จ่ายเป็นค่าใช้จ่ายตามโครงการอบรม ให้ความรู้บุคลากรด้านพัสดุ	๑๐,๐๐๐	๑๐,๐๐๐	๑๐,๐๐๐	๑๐,๐๐๐	๑๐,๐๐๐	อบรมให้ความรู้ด้าน พัสดุ จำนวน ๑ ครั้ง	บุคลากรมีความรู้ ความสามารถในการ ปฏิบัติงานด้านพัสดุ	กองคลัง
๙	โครงการอบรมให้ความรู้ บุคลากรด้านการเงินบัญชี ระบบบัญชีคอมพิวเตอร์ (e-Laas) และด้านพัสดุ	เพื่อจ่ายเป็นค่าใช้จ่ายตามโครงการ อบรมให้ความรู้บุคลากรด้านการเงิน บัญชี ระบบบัญชีคอมพิวเตอร์ (e- Laas) และด้านพัสดุ	จ่ายเป็นค่าใช้จ่ายตามโครงการอบรม ให้ความรู้บุคลากรด้านการเงินบัญชี ระบบบัญชีคอมพิวเตอร์ (e-Laas) และด้านพัสดุ	๑๐,๐๐๐	๑๐,๐๐๐	๑๐,๐๐๐	๑๐,๐๐๐	๑๐,๐๐๐	อบรมให้ความรู้ บุคลากรด้านการเงิน บัญชี จำนวน ๑ ครั้ง	บุคลากรมีความรู้ ความสามารถในงานด้าน การเงินบัญชี ระบบบัญชี คอมพิวเตอร์ (e-Laas) และด้านพัสดุ	กองคลัง

รายละเอียดโครงการพัฒนา  
แผนพัฒนาท้องถิ่น (พ.ศ.๒๕๖๖-๒๕๗๐)  
เทศบาลตำบลหนองจอก อำเภอท่ายาง จังหวัดเพชรบุรี

แบบ ผ. ๐๒

- ก. ยุทธศาสตร์จังหวัดเพชรบุรี ที่ ๒. การส่งเสริมความมั่นคง ความสงบเรียบร้อย และสังคมคุณภาพที่พึ่งตนเองได้ด้วยศาสตร์พระราชา  
 ข. ยุทธศาสตร์การพัฒนาขององค์กรปกครองส่วนท้องถิ่นในเขตจังหวัดเพชรบุรี ที่ ๗. การพัฒนาด้านกระบวนการบริหารจัดการที่ดีในองค์กรและการมีส่วนร่วมของประชาชน  
 ยุทธศาสตร์การพัฒนาของเทศบาลตำบลหนองจอก ที่ ๗. การพัฒนาด้านกระบวนการบริหารจัดการที่ดีในองค์กรและการมีส่วนร่วมของประชาชน  
 ➤ แผนงานบริหารงานทั่วไป

ที่	โครงการ	วัตถุประสงค์	เป้าหมาย (ผลผลิตของโครงการ)	งบประมาณ					ตัวชี้วัด (KPI)	ผลลัพธ์ที่คาดว่าจะได้รับ	หน่วยงาน รับผิดชอบหลัก
				๒๕๖๖ (บาท)	๒๕๖๗ (บาท)	๒๕๖๘ (บาท)	๒๕๖๙ (บาท)	๒๕๗๐ (บาท)			
๑๐	โครงการเฉลิมพระเกียรติ “เดินตามรอยเท้าพ่อ อย่างพอเพียง”	เพื่อจ่ายเป็นค่าใช้จ่ายตาม โครงการ	จ่ายเป็นค่าใช้จ่ายตาม โครงการเฉลิมพระ เกียรติ“เดินตาม รอยเท้าพ่อ อย่าง พอเพียง”	๒๐,๐๐๐	๒๐,๐๐๐	๒๐,๐๐๐	๒๐,๐๐๐	๒๐,๐๐๐	จัดโครงการเฉลิม พระเกียรติฯ จำนวน ๑ ครั้ง	ผู้เข้าร่วมโครงการได้รับ ความรู้และนำไปใช้ในการ ดำรงชีวิต เดินตาม รอยเท้าพ่อ อย่าง พอเพียง	สำนักปลัด
๑๑	โครงการปรับปรุงระบบแผนที่ภาษีและ ทะเบียนทรัพย์สิน	เพื่อจ่ายเป็นค่าใช้จ่ายตาม โครงการปรับปรุงระบบ แผนที่ภาษีและทะเบียน ทรัพย์สิน	จ่ายเป็นค่าใช้จ่ายตาม โครงการปรับปรุงระบบ แผนที่ภาษีและทะเบียน ทรัพย์สิน	๑๐๐,๐๐๐	๑๐๐,๐๐๐	๑๐๐,๐๐๐	๑๐๐,๐๐๐	๑๐๐,๐๐๐	โครงการ ปรับปรุงระบบ แผนที่ จำนวน ๑ ครั้ง	การจัดเก็บภาษีของ เทศบาลมีความถูกต้องเพิ่ม มากขึ้น	กองคลัง
๑๒	อุดหนุนโครงการบริหารอำนวยการศูนย์ ประสานการปฏิบัติการร่วมและอำนวยการ ความสะอาดแก่ประชาชนขององค์กร ปกครองส่วนท้องถิ่น ระดับอำเภอทำ ยาง (ศูนย์ปฏิบัติการร่วมในการ ช่วยเหลือประชาชน) ให้กับองค์กร ปกครองส่วนท้องถิ่นในเขตอำเภอทำยาง	เพื่อดำเนินการตาม ประกาศอำเภอทำยาง เรื่อง จัดตั้งศูนย์ประสาน การปฏิบัติการร่วมและ อำนวยการความสะอาดของ ประชาชนขององค์กร ปกครองส่วนท้องถิ่น	- อุดหนุนให้องค์กร ปกครองส่วนท้องถิ่นใน เขตอำเภอทำยาง	๓๐,๐๐๐	๓๐,๐๐๐	๒๐,๐๐๐	๒๐,๐๐๐	๒๐,๐๐๐	อุดหนุนศูนย์ จำนวน ๑ ครั้ง	ประชาชนได้รับการ อำนวยความสะดวก	สำนักปลัด
รวม	๑๒ โครงการ			๓๗๐,๐๐๐	๓๗๐,๐๐๐	๓๗๐,๐๐๐	๓๗๐,๐๐๐	๓๗๐,๐๐๐			

รายละเอียดโครงการพัฒนา  
แผนพัฒนาท้องถิ่น (พ.ศ.๒๕๖๖-๒๕๗๐)  
เทศบาลตำบลหนองจอก อำเภอท่าเสา จังหวัดเพชรบุรี

แบบ ผ.๐๒

- ก. ยุทธศาสตร์จังหวัดเพชรบุรี ที่ ๒. การส่งเสริมความมั่นคง ความสงบเรียบร้อย และสังคมคุณภาพที่พึ่งตนเองได้ด้วยศาสตร์พระราชา
- ข. ยุทธศาสตร์การพัฒนาขององค์กรปกครองส่วนท้องถิ่นในเขตจังหวัดเพชรบุรี ที่ ๓. การพัฒนาด้านการจัดระเบียบชุมชน สังคมและการรักษาความสงบเรียบร้อย
- ยุทธศาสตร์การพัฒนาของเทศบาลตำบลหนองจอก ที่ ๓. การพัฒนาด้านการจัดระเบียบชุมชน สังคมและการรักษาความสงบเรียบร้อย
- แผนงานการรักษาความสงบภายใน

ที่	โครงการ	วัตถุประสงค์	เป้าหมาย (ผลผลิตของโครงการ)	งบประมาณ					ตัวชี้วัด (KPI)	ผลลัพธ์ที่คาดว่าจะได้รับ	หน่วยงาน รับผิดชอบหลัก
				๒๕๖๖ (บาท)	๒๕๖๗ (บาท)	๒๕๖๘ (บาท)	๒๕๖๙ (บาท)	๒๕๗๐ (บาท)			
๑	โครงการป้องกันและลดอุบัติเหตุทางถนนในช่วงเทศกาลวันสำคัญต่างๆ	เพื่อจ่ายเป็นค่าใช้จ่ายในโครงการป้องกันและลดอุบัติเหตุทางถนนในช่วงเทศกาลวันสำคัญต่างๆ	จ่ายเป็นค่าใช้จ่ายในโครงการป้องกันและลดอุบัติเหตุทางถนนในช่วงเทศกาลวันสำคัญต่างๆ	๒๕,๐๐๐	๒๕,๐๐๐	๒๕,๐๐๐	๒๕,๐๐๐	๒๕,๐๐๐	จำนวนอุบัติเหตุทางถนนในช่วงเทศกาลปีใหม่และสงกรานต์ลดลง	อุบัติเหตุทางถนนในช่วงเทศกาลปีใหม่และสงกรานต์ลดลง	สำนักปลัด
๒	โครงการฝึกซ้อมการดับเพลิงเบื้องต้น	เพื่อจ่ายเป็นค่าใช้จ่ายในโครงการฝึกซ้อมการดับเพลิงเบื้องต้น	จ่ายเป็นค่าใช้จ่ายในโครงการฝึกซ้อมการดับเพลิงเบื้องต้น	๒๕,๐๐๐	๒๕,๐๐๐	๒๕,๐๐๐	๒๕,๐๐๐	๒๕,๐๐๐	สามารถพึ่งพาตนเองได้เมื่อเกิดเหตุเพลิงไหม้	ประชาชนมีความรู้ในการดับเพลิงเบื้องต้น	สำนักปลัด
๓	โครงการเพิ่มประสิทธิภาพอาสาสมัครป้องกันภัยฝ่ายพลเรือน	เพื่อจ่ายเป็นค่าใช้จ่ายในโครงการเพิ่มประสิทธิภาพอาสาสมัครป้องกันภัยฝ่ายพลเรือน	จ่ายเป็นค่าใช้จ่ายในโครงการเพิ่มประสิทธิภาพอาสาสมัครป้องกันภัยฝ่ายพลเรือน	๒๐,๐๐๐	๒๐,๐๐๐	๒๐,๐๐๐	๒๐,๐๐๐	๒๐,๐๐๐	สามารถคลี่คลายสถานการณ์ได้ทันเวลา	ชุมชนเข้มแข็งสามารถพึ่งพาตนเองได้	สำนักปลัด
รวม	๓ โครงการ	-		๗๐,๐๐๐	๗๐,๐๐๐	๗๐,๐๐๐	๗๐,๐๐๐	๗๐,๐๐๐	-	-	-

รายละเอียดโครงการพัฒนา  
แผนพัฒนาท้องถิ่น (พ.ศ. ๒๕๖๖-๒๕๗๐)  
เทศบาลตำบลหนองจอก อำเภอท่าทราย จังหวัดเพชรบุรี

แบบ ผ. ๐๒

ก. ยุทธศาสตร์จังหวัดเพชรบุรี ที่ ๑. การพัฒนาความมั่นคงด้านเศรษฐกิจจากฐานการท่องเที่ยว การค้า การบริการและการเกษตรแบบครบวงจร

ข. ยุทธศาสตร์การพัฒนาขององค์กรปกครองส่วนท้องถิ่นในเขตจังหวัดเพชรบุรี ที่ ๑. การพัฒนาด้านโครงสร้างพื้นฐาน

ยุทธศาสตร์การพัฒนาของเทศบาลตำบลหนองจอก ที่ ๑. การพัฒนาด้านโครงสร้างพื้นฐาน

➤ แผนงานการศึกษา

ที่	โครงการ	วัตถุประสงค์	เป้าหมาย (ผลผลิตของโครงการ)	งบประมาณ					ตัวชี้วัด (KPI)	ผลลัพธ์ที่คาดว่าจะได้รับ	หน่วยงาน รับผิดชอบ หลัก
				๒๕๖๖ (บาท)	๒๕๖๗ (บาท)	๒๕๖๘ (บาท)	๒๕๖๙ (บาท)	๒๕๗๐ (บาท)			
๑	โครงการก่อสร้างโดมสนามเด็กเล่น	เพื่อให้เด็กมีโดมสนามเด็กเล่นป้องกันฝน/แดดเวลาทำกิจกรรมกลางแจ้ง	เด็กมีโดมสนามเด็กเล่นป้องกันฝน/แดดเวลาทำกิจกรรมกลางแจ้ง	-	๕๐,๐๐๐	-	-	-	โดมสนามเด็กเล่น ๑ หลัง	เด็กมีโดมสนามเด็กเล่นป้องกันฝน/แดดเวลาทำกิจกรรมกลางแจ้ง	กองการศึกษา
๒	โครงการก่อสร้างอาคารอเนกประสงค์ศูนย์พัฒนาเด็กเล็กเทศบาลตำบลหนองจอก หมู่ที่ ๖ ต.หนองจอก	เพื่อจัดสร้างอาคารอเนกประสงค์สำหรับศูนย์พัฒนาเด็กเล็ก	ก่อสร้างอาคารอเนกประสงค์ กว้าง ๑๕.๐๐ ม. ยาว ๓๖ เมตรหรือรวมพื้นที่ไม่น้อยกว่า ๕๔๐ ตร.ม. จำนวน ๑ หลัง (รายละเอียดตามแบบแปลนและประมาณราคาเทศบาลกำหนด)	๔,๒๐๐,๐๐๐	-	-	-	-	อาคารอเนกประสงค์ จำนวน ๑ หลัง	ศูนย์พัฒนาเด็กเล็กมีอาคารอเนกประสงค์	กองการศึกษา
๓	โครงการปรับปรุงซ่อมแซมประตู หน้าต่างศูนย์พัฒนาเด็กเล็ก	เพื่อรักษาทรัพย์สินของทางราชการ	ปรับปรุงซ่อมแซม ประตู หน้าต่างศูนย์พัฒนาเด็กเล็กที่ชำรุด	-	๗๕,๐๐๐	-	-	-	ประตู หน้าต่างศูนย์พัฒนาเด็กเล็กอยู่ในสภาพแข็งแรง ใช้งานได้ตามปกติ	ศูนย์พัฒนาเด็กเล็กมีความปลอดภัย	กองการศึกษา
๔	โครงการก่อสร้างอ่างล้างหน้าในศูนย์พัฒนาเด็กเล็กเทศบาลตำบลหนองจอก	เพื่อให้เด็กมีอ่างล้างหน้าแปรงฟันที่พอเพียง	ก่อสร้างอ่างล้างหน้า-แปรงฟัน จำนวน ๒๐ จุด	-	๑๕๐,๐๐๐	-	-	-	อ่างล้างหน้า-แปรงฟัน จำนวน ๒๐ จุด	ตามมาตรฐานศูนย์พัฒนาเด็กเล็ก	กองการศึกษา

รายละเอียดโครงการพัฒนา  
แผนพัฒนาท้องถิ่น (พ.ศ. ๒๕๖๖-๒๕๗๐)  
เทศบาลตำบลหนองจอก อำเภอท่าทราย จังหวัดเพชรบุรี

แบบ ผ. ๐๒

ก. ยุทธศาสตร์จังหวัดเพชรบุรี ที่ ๑. การพัฒนาความมั่นคงด้านเศรษฐกิจจากฐานการท่องเที่ยว การค้า การบริการและการเกษตรแบบครบวงจร

ข. ยุทธศาสตร์การพัฒนาขององค์กรปกครองส่วนท้องถิ่นในเขตจังหวัดเพชรบุรี ที่ ๑. การพัฒนาด้านโครงสร้างพื้นฐาน

ยุทธศาสตร์การพัฒนาของเทศบาลตำบลหนองจอก ที่ ๑. การพัฒนาด้านโครงสร้างพื้นฐาน

➤ แผนงานการศึกษา

ที่	โครงการ	วัตถุประสงค์	เป้าหมาย (ผลผลิตของโครงการ)	งบประมาณ					ตัวชี้วัด (KPI)	ผลลัพธ์ที่คาดว่าจะได้รับ	หน่วยงาน รับผิดชอบหลัก
				๒๕๖๖ (บาท)	๒๕๖๗ (บาท)	๒๕๖๘ (บาท)	๒๕๖๙ (บาท)	๒๕๗๐ (บาท)			
๕	โครงการก่อสร้างร่องระบายน้ำรอบอาคารศูนย์พัฒนาเด็กเล็ก	เพื่อก่อสร้างร่องระบายน้ำรอบอาคารศูนย์พัฒนาเด็กเล็ก ไม่ให้เกิดน้ำขัง	สร้างร่องระบายน้ำ	๙๐,๐๐๐	-	-	-	-	ร่องระบายน้ำรอบอาคารศูนย์พัฒนาเด็กเล็ก	บริเวณอาคารศูนย์ฯ ไม่เกิดน้ำขัง	กองการศึกษา
๖	โครงการปรับปรุงซ่อมแซมเสาธงศูนย์พัฒนาเด็กเล็กฯ	เพื่อให้เสาธงศูนย์พัฒนาเด็กเล็กฯอยู่ในสภาพแข็งแรง	ปรับปรุงซ่อมแซมเสาธงศูนย์พัฒนาเด็กเล็กฯ	-	-	๕๐,๐๐๐	-	-	เสาธงศูนย์พัฒนาเด็กเล็กฯอยู่ในสภาพแข็งแรง	เสาธงศูนย์พัฒนาเด็กเล็กฯอยู่ในสภาพแข็งแรง	กองการศึกษา
รวม	๖ โครงการ			๙,๒๙๐,๐๐๐	๒๗๕,๐๐๐	๕๐,๐๐๐	-	-			

รายละเอียดโครงการพัฒนา  
แผนพัฒนาท้องถิ่น (พ.ศ.๒๕๖๖-๒๕๗๐)  
เทศบาลตำบลหนองจอก อำเภอท่าทราย จังหวัดเพชรบุรี

- ก. ยุทธศาสตร์จังหวัดเพชรบุรี ที่ ๒. การส่งเสริมความมั่นคง ความสงบเรียบร้อย และสังคมคุณภาพที่พึ่งตนเองได้ด้วยศาสตร์พระราชา  
ข. ยุทธศาสตร์การพัฒนาขององค์กรปกครองส่วนท้องถิ่นในเขตจังหวัดเพชรบุรี ที่ ๒. การพัฒนาด้านการส่งเสริมการศึกษาและคุณภาพชีวิต  
ยุทธศาสตร์การพัฒนาของเทศบาลตำบลหนองจอก ที่ ๒. การพัฒนาด้านการส่งเสริมการศึกษาและคุณภาพชีวิต  
➤ แผนงานการศึกษา

ที่	โครงการ	วัตถุประสงค์	เป้าหมาย (ผลผลิตของโครงการ)	งบประมาณ					ตัวชี้วัด (KPI)	ผลลัพธ์ที่คาดว่าจะได้รับ	หน่วยงาน รับผิดชอบหลัก
				๒๕๖๖ (บาท)	๒๕๖๗ (บาท)	๒๕๖๘ (บาท)	๒๕๖๙ (บาท)	๒๕๗๐ (บาท)			
๑	โครงการสนับสนุนค่าใช้จ่ายการบริหารสถานศึกษา	เพื่อให้นักเรียนที่เข้ารับการดูแลในโรงเรียนได้รับประทานอาหารกลางวัน	บริการอาหารกลางวัน ให้แก่เด็กอนุบาล ๓ ขวบ ศูนย์พัฒนาเด็กเล็กเทศบาลตำบลหนองจอก	๒๐๐,๐๐๐	๒๐๐,๐๐๐	๒๐๐,๐๐๐	๒๐๐,๐๐๐	๒๐๐,๐๐๐	ร้อยละ ๑๐๐ ของจำนวนนักเรียน ศพด. ทั้งหมด ได้รับสารอาหารครบถ้วน	เด็กได้รับสารอาหารครบถ้วนทั้ง ๕ หมู่	กองการศึกษา
๒	อุดหนุนโครงการอาหารกลางวันโรงเรียนวัดหนองจอก (ศรีสรรค์พานิช)	เพื่อส่งเสริมพัฒนาการของผู้เรียนทั้ง ๔ ด้าน ฐานข้อมูล : ระบบ LEC	อุดหนุนค่าอาหารกลางวันเด็กนักเรียน โรงเรียนวัดหนองจอก (ศรีสรรค์พานิช)	๙๐๐,๐๐๐	๙๐๐,๐๐๐	๙๐๐,๐๐๐	๙๐๐,๐๐๐	๙๐๐,๐๐๐	ร้อยละ ๑๐๐ ของจำนวนนักเรียนโรงเรียนวัดหนองจอก (ศรีสรรค์พานิช) ทั้งหมด ได้รับสารอาหารครบถ้วน	ส่งเสริมพัฒนาการของผู้เรียนทั้ง ๔ ด้าน	กองการศึกษา
๓	เงินอุดหนุนสำหรับสนับสนุนอาหารเสริม (นม) เด็กในศูนย์พัฒนาเด็กเล็กฯ	เพื่อจัดซื้ออาหารเสริม(นม) ที่ส่งเสริมพัฒนาการของผู้เรียนทั้ง ๔ ด้าน ฐานข้อมูล : ระบบ LEC	อุดหนุนค่าอาหารเสริม (นม) เด็กเล็กในศูนย์พัฒนาเด็กเล็ก	๒๐๐,๐๐๐	๒๐๐,๐๐๐	๒๐๐,๐๐๐	๒๐๐,๐๐๐	๒๐๐,๐๐๐	ร้อยละ ๑๐๐ ของจำนวนเด็กเล็กทั้งหมดได้รับการดื่มนม	ส่งเสริมพัฒนาการของผู้เรียนทั้ง ๔ ด้าน	กองการศึกษา
๔	เงินอุดหนุนสำหรับสนับสนุนอาหารเสริม (นม) เด็กโรงเรียนวัดหนองจอก(ศรีสรรค์พานิช)	เพื่อจัดซื้ออาหารเสริม(นม) ที่ส่งเสริมพัฒนาการของผู้เรียนทั้ง ๔ ด้าน ฐานข้อมูล : ระบบ LEC	อุดหนุนค่าอาหารเสริม (นม) เด็กนักเรียน ในโรงเรียนวัดหนองจอก (ศรีสรรค์พานิช)	๕๐๐,๐๐๐	๕๐๐,๐๐๐	๕๐๐,๐๐๐	๕๐๐,๐๐๐	๕๐๐,๐๐๐	ร้อยละ ๑๐๐ ของจำนวนนักเรียนทั้งหมดได้รับการดื่มนม	ส่งเสริมพัฒนาการของผู้เรียนทั้ง ๔ ด้าน	กองการศึกษา



รายละเอียดโครงการพัฒนา  
แผนพัฒนาท้องถิ่น (พ.ศ.๒๕๖๖-๒๕๗๐)  
เทศบาลตำบลหนองจอก อำเภอท่าทราย จังหวัดเพชรบุรี

แบบ ผ. ๐๒

- ก. ยุทธศาสตร์จังหวัดเพชรบุรี ที่ ๒. การส่งเสริมความมั่นคง ความสงบเรียบร้อย และสังคมคุณภาพที่พึ่งตนเองได้ด้วยศาสตร์พระราชา  
 ข. ยุทธศาสตร์การพัฒนาขององค์กรปกครองส่วนท้องถิ่นในเขตจังหวัดเพชรบุรี ที่ ๒. การพัฒนาด้านการส่งเสริมการศึกษาและคุณภาพชีวิต  
 ยุทธศาสตร์การพัฒนาของเทศบาลตำบลหนองจอก ที่ ๒. การพัฒนาด้านการส่งเสริมการศึกษาและคุณภาพชีวิต  
 ➤ แผนงานการศึกษา

ที่	โครงการ	วัตถุประสงค์	เป้าหมาย (ผลผลิตของโครงการ)	งบประมาณ					ตัวชี้วัด (KPI)	ผลลัพธ์ที่คาดว่าจะได้รับ	หน่วยงาน รับผิดชอบหลัก
				๒๕๖๖ (บาท)	๒๕๖๗ (บาท)	๒๕๖๘ (บาท)	๒๕๖๙ (บาท)	๒๕๗๐ (บาท)			
๕	โครงการสนับสนุนค่าใช้จ่ายในการจัดการศึกษาสำหรับสนับสนุนศูนย์พัฒนาเด็กเล็ก	๑. เพื่อเป็นค่าอาหารกลางวันเด็กนักเรียนศูนย์พัฒนาเด็กเล็ก ๒. เพื่อเป็นค่าจัดการเรียนการสอนเด็กนักเรียนศูนย์พัฒนาเด็กเล็ก ๓. เพื่อเป็นค่าหนังสือเรียนสำหรับเด็กนักเรียนศูนย์พัฒนาเด็กเล็ก ๔. เพื่อเป็นค่าอุปกรณ์การเรียนสำหรับเด็กนักเรียนศูนย์พัฒนาเด็กเล็ก ๕. เพื่อเป็นค่าเครื่องแบบนักเรียนสำหรับเด็กนักเรียนศูนย์พัฒนาเด็กเล็ก ๖. เพื่อเป็นค่ากิจกรรมพัฒนาผู้เรียนสำหรับเด็กนักเรียนศูนย์พัฒนาเด็กเล็ก	๑. เพื่อจ่ายเป็นค่าอาหารกลางวันเด็กเล็กในศูนย์พัฒนาเด็กเล็ก ๒. เพื่อจ่ายเป็นค่าจัดการเรียนการสอนเด็กนักเรียนศูนย์พัฒนาเด็กเล็ก ๓. เพื่อจ่ายเป็นค่าหนังสือเรียนสำหรับเด็กนักเรียนศูนย์พัฒนาเด็กเล็ก ๔. เพื่อจ่ายเป็นค่าอุปกรณ์การเรียนสำหรับเด็กนักเรียนศูนย์พัฒนาเด็กเล็ก ๕. เพื่อจ่ายเป็นค่าเครื่องแบบนักเรียนสำหรับเด็กนักเรียนศูนย์พัฒนาเด็กเล็ก ๖. เพื่อจ่ายเป็นค่ากิจกรรมพัฒนาผู้เรียนสำหรับเด็กนักเรียนศูนย์พัฒนาเด็กเล็ก	๕๕๐,๐๐๐	๕๕๐,๐๐๐	๕๕๐,๐๐๐	๕๕๐,๐๐๐	๕๕๐,๐๐๐	ร้อยละ ๑๐๐ ของจำนวนเด็กในศูนย์พัฒนาเด็กเล็ก	สนับสนุนค่าใช้จ่ายในการจัดการศึกษาสำหรับสนับสนุนศูนย์พัฒนาเด็กเล็ก	กองการศึกษา

รายละเอียดโครงการพัฒนา  
แผนพัฒนาท้องถิ่น (พ.ศ.๒๕๖๖-๒๕๗๐)  
เทศบาลตำบลหนองจอก อำเภอท่าทราย จังหวัดเพชรบุรี

แบบ ผ. ๐๒

- ก. ยุทธศาสตร์จังหวัดเพชรบุรี ที่ ๒. การส่งเสริมความมั่นคง ความสงบเรียบร้อย และสังคมคุณภาพที่พึ่งตนเองได้ด้วยศาสตร์พระราชา  
 ข. ยุทธศาสตร์การพัฒนาขององค์กรปกครองส่วนท้องถิ่นในเขตจังหวัดเพชรบุรี ที่ ๒. การพัฒนาด้านการส่งเสริมการศึกษาและคุณภาพชีวิต  
 ยุทธศาสตร์การพัฒนาของเทศบาลตำบลหนองจอก ที่ ๒. การพัฒนาด้านการส่งเสริมการศึกษาและคุณภาพชีวิต  
 ➤ แผนงานการศึกษา

ที่	โครงการ	วัตถุประสงค์	เป้าหมาย (ผลผลิตของโครงการ)	งบประมาณ					ตัวชี้วัด (KPI)	ผลลัพธ์ที่คาดว่าจะได้รับ	หน่วยงาน รับผิดชอบหลัก
				๒๕๖๖ (บาท)	๒๕๖๗ (บาท)	๒๕๖๘ (บาท)	๒๕๖๙ (บาท)	๒๕๗๐ (บาท)			
๖	เงินอุดหนุนสำหรับสนับสนุนศูนย์พัฒนาเด็กเล็ก (เงินเดือน ค่าตอบแทน เงินเพิ่มค่าครองชีพชั่วคราว และสวัสดิการสำหรับข้าราชการครูผู้ดูแลเด็ก พนักงานจ้างผู้ช่วยครูผู้ดูแลเด็ก)	เพื่อเป็นค่าตอบแทน (เงินเดือน)ให้แก่ข้าราชการครูผู้ดูแลเด็ก จำนวน ๒ อัตรา พนักงานจ้างผู้ช่วยครูผู้ดูแลเด็ก จำนวน ๑ อัตรา	ข้าราชการครูผู้ดูแลเด็ก จำนวน ๒ อัตรา พนักงานจ้างผู้ช่วยครูผู้ดูแลเด็ก จำนวน ๑ อัตรา	๘๕๐,๐๐๐	๘๕๐,๐๐๐	๘๕๐,๐๐๐	๘๕๐,๐๐๐	๘๕๐,๐๐๐	ร้อยละของข้าราชการครูผู้ดูแลเด็ก พนักงานจ้างผู้ช่วยครูผู้ดูแลเด็ก	ข้าราชการครูผู้ดูแลเด็ก จำนวน ๒ อัตรา พนักงานจ้างผู้ช่วยครูผู้ดูแลเด็ก จำนวน ๑ อัตราได้รับ (เงินเดือน ค่าตอบแทน เงินเพิ่มค่าครองชีพชั่วคราว และสวัสดิการ)	กองการศึกษา
๗	ค่าใช้จ่ายเพื่อส่งเสริมศักยภาพการจัดการศึกษาของท้องถิ่น	เพื่อเป็นค่าใช้จ่ายในการพัฒนาครูผู้ดูแลเด็กหรือผู้ดูแลเด็กของศูนย์พัฒนาเด็กเล็กเทศบาลตำบลหนองจอก	ค่าใช้จ่ายในการพัฒนาครูผู้ดูแลเด็กหรือผู้ดูแลเด็กของศูนย์พัฒนาเด็กเล็กเทศบาลตำบลหนองจอก	๒๐,๐๐๐	๒๐,๐๐๐	๒๐,๐๐๐	๒๐,๐๐๐	๒๐,๐๐๐	ร้อยละของข้าราชการครูผู้ดูแลเด็กและพนักงานจ้าง	ข้าราชการครูผู้ดูแลเด็ก พนักงานจ้างผู้ดูแลเด็กได้รับการพัฒนาศักยภาพการจัดการศึกษาท้องถิ่น	กองการศึกษา

รายละเอียดโครงการพัฒนา  
แผนพัฒนาท้องถิ่น (พ.ศ.๒๕๖๖-๒๕๗๐)  
เทศบาลตำบลหนองจอก อำเภอท่าทราย จังหวัดเพชรบุรี

แบบ ผ. ๐๒

- ก. ยุทธศาสตร์จังหวัดเพชรบุรี ที่ ๒. การส่งเสริมความมั่นคง ความสงบเรียบร้อย และสังคมคุณภาพที่พึ่งตนเองได้ด้วยศาสตร์พระราชา  
ข. ยุทธศาสตร์การพัฒนาขององค์กรปกครองส่วนท้องถิ่นในเขตจังหวัดเพชรบุรี ที่ ๒. การพัฒนาด้านการส่งเสริมการศึกษาและคุณภาพชีวิต  
ยุทธศาสตร์การพัฒนาของเทศบาลตำบลหนองจอก ที่ ๒. การพัฒนาด้านการส่งเสริมการศึกษาและคุณภาพชีวิต

➤ แผนงานการศึกษา

ที่	โครงการ	วัตถุประสงค์	เป้าหมาย (ผลผลิตของโครงการ)	งบประมาณ					ตัวชี้วัด (KPI)	ผลลัพธ์ที่คาดว่าจะได้รับ	หน่วยงาน รับผิดชอบหลัก
				๒๕๖๖ (บาท)	๒๕๖๗ (บาท)	๒๕๖๘ (บาท)	๒๕๖๙ (บาท)	๒๕๗๐ (บาท)			
๘	โครงการเรียนพิเศษภาคฤดูร้อน	เพื่อสร้างโอกาสทางการศึกษาให้เด็กและเยาวชนอย่างเท่าเทียมกัน	-จัดให้มีศูนย์พิเศษให้กับเด็กและเยาวชน ในช่วงปิดภาคเรียน -จ้างครูสอนพิเศษมาสอนให้เด็กและเยาวชน	๒๐,๐๐๐	๒๐,๐๐๐	๒๐,๐๐๐	๒๐,๐๐๐	๒๐,๐๐๐	เด็กมีความรู้ความสามารถมากขึ้น	เด็ก เยาวชน และประชาชน ได้รับโอกาสทางการศึกษา	กองการศึกษา
๙	โครงการเยี่ยมบ้านสามัคคี	เพื่อให้ครูผู้ดูแลเด็กได้ใกล้ชิดกับเด็กและผู้ปกครอง	จัดโครงการเยี่ยมบ้านเด็กสามัคคีจำนวน ๑ โครงการ	๓,๐๐๐	๓,๐๐๐	๓,๐๐๐	๓,๐๐๐	๓,๐๐๐	ร้อยละของจำนวนครูและผู้ปกครองมีความใกล้ชิดกันมากขึ้น	ครูผู้ดูแลเด็กได้รู้ถึงปัญหาของเด็กเล็กและได้ใกล้ชิดกับผู้ปกครองเด็กมากขึ้น	กองการศึกษา
๑๐	โครงการจัดตั้งศูนย์การเรียนรู้ของชุมชนหมู่ที่ ๕	เพื่อให้ชุมชนมีศูนย์การเรียนรู้ประจำหมู่บ้าน หมู่ที่ ๕	จัดตั้งศูนย์การเรียนรู้ของชุมชนและมีปราชญ์ชาวบ้านคอยชี้แนะ	-	๑๐๐,๐๐๐	-	-	-	ร้อยละของประชาชนที่มาใช้บริการศูนย์เรียนรู้ของชุมชนประจำหมู่ที่ ๕	ชุมชนมีศูนย์การเรียนรู้ประจำหมู่ที่ ๕	กองการศึกษา
๑๑	โครงการจัดตั้งศูนย์การเรียนรู้ของชุมชนหมู่ที่ ๖	เพื่อให้ชุมชนมีศูนย์การเรียนรู้ประจำหมู่บ้าน หมู่ที่ ๖	จัดตั้งศูนย์การเรียนรู้ของชุมชนและมีปราชญ์ชาวบ้านคอยชี้แนะ	๑๐๐,๐๐๐	-	-	-	-	ร้อยละของประชาชนที่มาใช้บริการศูนย์เรียนรู้ของชุมชนประจำหมู่ที่ ๖	ชุมชนมีศูนย์การเรียนรู้ประจำหมู่ที่ ๖	กองการศึกษา

รายละเอียดโครงการพัฒนา  
แผนพัฒนาท้องถิ่น (พ.ศ.๒๕๖๖-๒๕๗๐)  
เทศบาลตำบลหนองจอก อำเภอท่าทราย จังหวัดเพชรบุรี

แบบ ผ. ๐๒

- ก. ยุทธศาสตร์จังหวัดเพชรบุรี ที่ ๒. การส่งเสริมความมั่นคง ความสงบเรียบร้อย และสังคมคุณภาพที่พึ่งตนเองได้ด้วยศาสตร์พระราชา  
ข. ยุทธศาสตร์การพัฒนาขององค์กรปกครองส่วนท้องถิ่นในเขตจังหวัดเพชรบุรี ที่ ๒. การพัฒนาด้านการส่งเสริมการศึกษาและคุณภาพชีวิต  
ยุทธศาสตร์การพัฒนาของเทศบาลตำบลหนองจอก ที่ ๒. การพัฒนาด้านการส่งเสริมการศึกษาและคุณภาพชีวิต  
➤ แผนงานการศึกษา

ที่	โครงการ	วัตถุประสงค์	เป้าหมาย (ผลผลิตของโครงการ)	งบประมาณ					ตัวชี้วัด (KPI)	ผลลัพธ์ที่คาดว่าจะได้รับ	หน่วยงาน รับผิดชอบหลัก
				๒๕๖๖ (บาท)	๒๕๖๗ (บาท)	๒๕๖๘ (บาท)	๒๕๖๙ (บาท)	๒๕๗๐ (บาท)			
๑๒	โครงการจัดตั้งศูนย์การเรียนรู้ ของชุมชนหมู่ที่ ๗	เพื่อให้ชุมชนมีศูนย์การ เรียนรู้ประจำหมู่บ้าน หมู่ที่ ๗	จัดตั้งศูนย์การเรียนรู้ของ ชุมชน และมีปราชญ์ ชาวบ้านคอยชี้แนะ	-	-	๑๐๐,๐๐๐	-	-	ร้อยละของประชาชน ที่มาใช้บริการศูนย์ เรียนรู้ของชุมชน ประจำหมู่ที่ ๗	ชุมชนมีศูนย์ การเรียนรู้ประจำหมู่ที่ ๗	กอง การศึกษา
๑๓	โครงการจัดตั้งศูนย์การเรียนรู้ ของชุมชนหมู่ที่ ๙	เพื่อให้ชุมชนมีศูนย์การ เรียนรู้ประจำหมู่บ้าน หมู่ที่ ๙	จัดตั้งศูนย์การเรียนรู้ของ ชุมชน และมีปราชญ์ ชาวบ้านคอยชี้แนะ	-	-	-	๑๐๐,๐๐๐	-	ร้อยละของประชาชน ที่มาใช้บริการศูนย์ เรียนรู้ของชุมชน ประจำหมู่ที่ ๙	ชุมชนมีศูนย์ การเรียนรู้ประจำหมู่ที่ ๙	กอง การศึกษา
๑๔	โครงการปรับปรุงศูนย์การ เรียนรู้ของชุมชน ม.๕,๖,๗,๙	เพื่อให้ชุมชนมีศูนย์การ เรียนรู้ประจำหมู่บ้านมี ความสวยงามและ ปลอดภัย	ศูนย์การเรียนรู้ของชุมชน ม.๕,๖,๗,๙	-	-	-	-	๒๐๐,๐๐๐	มีศูนย์การเรียนรู้ของ ชุมชน ม.๕,๖,๗,๙	ชุมชนมีศูนย์การเรียนรู้ ประจำหมู่บ้านมีความ สวยงามและปลอดภัย	กอง การศึกษา
๑๕	โครงการส่งเสริมเพื่อการเรียนรู้ สำหรับเด็กก่อนวัยเรียน (ศูนย์ พัฒนาเด็กเล็กเทศบาลตำบล หนองจอก)	-เพื่อส่งเสริมพัฒนาการ ของเด็กก่อนวัยเรียน -เพื่อปลูกฝังและส่งเสริม ให้เด็กรักการอ่าน -เพื่อพัฒนาการ เคลื่อนไหวทางร่างกาย และสติปัญญาของเด็ก	ดำเนินการจัดซื้อจัดจ้างวัสดุ อุปกรณ์ สื่อการเรียนการ สอน เพื่อการเรียนรู้ สื่อ ส่งเสริมพัฒนาการสำหรับ เด็กก่อนวัยเรียน อุปกรณ์ เครื่องเล่นสนาม หนังสือ ส่งเสริมการรักการอ่านฯลฯ	๕๐,๐๐๐	๕๐,๐๐๐	๕๐,๐๐๐	๕๐,๐๐๐	๕๐,๐๐๐	ร้อยละของเด็กที่มีการ พัฒนาที่ดีขึ้น	-เด็กก่อนวัยเรียน มีพัฒนาการที่ดีขึ้น -เด็กมีพัฒนาการ ด้านการเคลื่อนไหว ทางร่างกาย และ มีพัฒนาการทางด้าน สติปัญญามากขึ้น	กอง การศึกษา

รายละเอียดโครงการพัฒนา  
แผนพัฒนาท้องถิ่น (พ.ศ.๒๕๖๖-๒๕๗๐)  
เทศบาลตำบลหนองจอก อำเภอท่าเสา จังหวัดเพชรบุรี

แบบ ผ. ๐๒

- ก. ยุทธศาสตร์จังหวัดเพชรบุรี ที่ ๒. การส่งเสริมความมั่นคง ความสงบเรียบร้อย และสังคมคุณภาพที่พึ่งตนเองได้ด้วยศาสตร์พระราชา  
 ข. ยุทธศาสตร์การพัฒนาขององค์กรปกครองส่วนท้องถิ่นในเขตจังหวัดเพชรบุรี ที่ ๒. การพัฒนาด้านการส่งเสริมการศึกษาและคุณภาพชีวิต  
 ยุทธศาสตร์การพัฒนาของเทศบาลตำบลหนองจอก ที่ ๒. การพัฒนาด้านการส่งเสริมการศึกษาและคุณภาพชีวิต  
 ➤ แผนงานการศึกษา

ที่	โครงการ	วัตถุประสงค์	เป้าหมาย (ผลผลิตของโครงการ)	งบประมาณ					ตัวชี้วัด (KPI)	ผลลัพธ์ที่คาดว่าจะได้รับ	หน่วยงาน รับผิดชอบหลัก
				๒๕๖๖ (บาท)	๒๕๖๗ (บาท)	๒๕๖๘ (บาท)	๒๕๖๙ (บาท)	๒๕๗๐ (บาท)			
๑๖	โครงการค่ายภาษา	เพื่อจัดอบรมภาษาต่าง ๆ ให้กับเด็กและเยาวชน	จัดสอนภาษาต่าง ๆ ในช่วงปิดภาคเรียน	๓๐,๐๐๐	๓๐,๐๐๐	๓๐,๐๐๐	๓๐,๐๐๐	๓๐,๐๐๐	เด็กและเยาวชนมีความรู้มากยิ่งขึ้น	เด็กและเยาวชนนำความรู้ไปใช้ในชีวิตประจำวันและส่งเสริมการท่องเที่ยว	กองการศึกษา
๑๗	โครงการโภชนาการสมวัย	เด็กได้มีสุขภาพแข็งแรงและทานอาหารครบห้าหมู่	เด็กปลอดโรคแข็งแรงได้รับสารอาหารครบถ้วน	๑๐,๐๐๐	๑๐,๐๐๐	๑๐,๐๐๐	๑๐,๐๐๐	๑๐,๐๐๐	เด็กและนักเรียน	นักเรียนมีสุขภาพที่ดี	กองการศึกษา
๑๘	โครงการศูนย์พัฒนาเด็กเล็กฯ ปลอดโรค	เพื่อพัฒนาเครื่องมือที่มีประสิทธิภาพสำหรับใช้ในการดำเนินงานป้องกันควบคุมโรคติดต่อที่พบบ่อยในศูนย์เด็กเล็ก	ศูนย์พัฒนาเด็กเล็กเทศบาลตำบลหนองจอกปลอดภัยจากโรคติดต่อต่างๆ	๑๐,๐๐๐	๑๐,๐๐๐	๑๐,๐๐๐	๑๐,๐๐๐	๑๐,๐๐๐	ศูนย์เด็กเล็กในพื้นที่เข้าร่วมโครงการ	อัตราการป่วยด้วยโรคติดเชื้อเฉียบพลันระบบหายใจในเด็ก โรคมือเท้าปาก โรคอุจจาระร่วงลดลง	กองการศึกษา
๑๙	โครงการจัดงานวันเด็กแห่งชาติ	เพื่อจ่ายเป็นค่าใช้จ่ายตามโครงการจัดงานวันเด็กแห่งชาติ	ส่งเสริมพัฒนาการของเด็กให้มีความพร้อมทั้งร่างกายจิตใจ สังคม อารมณ์ และสติปัญญา อีกทั้งยังเป็นการเพิ่มโอกาสการแสดงออกถึงความสามารถในด้านต่าง ๆ	๘๐,๐๐๐	๘๐,๐๐๐	๘๐,๐๐๐	๘๐,๐๐๐	๘๐,๐๐๐	จำนวนเด็กที่เข้าร่วมกิจกรรม	เด็กได้มีความรู้ความสามารถ และการแสดงออกให้ถูกต้องเหมาะสมกับวัย	กองการศึกษา

รายละเอียดโครงการพัฒนา  
แผนพัฒนาท้องถิ่น ((พ.ศ.๒๕๖๖-๒๕๗๐)  
เทศบาลตำบลหนองจอก อำเภอท่าทราย จังหวัดเพชรบุรี

แบบ ผ. ๐๒

- ก. ยุทธศาสตร์จังหวัดเพชรบุรี ที่ ๒. การส่งเสริมความมั่นคง ความสงบเรียบร้อย และสังคมคุณภาพที่พึ่งตนเองได้ด้วยศาสตร์พระราชา
- ข. ยุทธศาสตร์การพัฒนาขององค์กรปกครองส่วนท้องถิ่นในเขตจังหวัดเพชรบุรี ที่ ๒. การพัฒนาด้านการส่งเสริมการศึกษาและคุณภาพชีวิต
- ยุทธศาสตร์การพัฒนาของเทศบาลตำบลหนองจอก ที่ ๒. การพัฒนาด้านการส่งเสริมการศึกษาและคุณภาพชีวิต
- แผนงานการศึกษา

ที่	โครงการ	วัตถุประสงค์	เป้าหมาย (ผลผลิตของโครงการ)	งบประมาณ					ตัวชี้วัด (KPI)	ผลลัพธ์ที่คาดว่าจะได้รับ	หน่วยงานรับผิดชอบหลัก
				๒๕๖๖ (บาท)	๒๕๖๗ (บาท)	๒๕๖๘ (บาท)	๒๕๖๙ (บาท)	๒๕๗๐ (บาท)			
๒๐	โครงการรำลึกพระคุณบูรพการี	เพื่อจ่ายเป็นค่าใช้จ่ายตามโครงการรำลึกพระคุณบูรพการี	จ่ายเป็นค่าใช้จ่ายตามโครงการรำลึกพระคุณบูรพการี	๕,๐๐๐	๕,๐๐๐	๕,๐๐๐	๕,๐๐๐	๕,๐๐๐	จำนวนเด็กที่เข้าร่วมกิจกรรม	เด็กให้ความสำคัญและระลึกถึงพระคุณของพ่อแม่	กองการศึกษา
๒๑	โครงการสวมหมวกนิรภัยเพื่อความปลอดภัยของเด็กปฐมวัยในศูนย์พัฒนาเด็กเล็ก	เพื่อส่งเสริมให้เด็กมีวินัยและรักษากฎจราจร	จ่ายเป็นค่าใช้จ่ายตามโครงการสวมหมวกนิรภัยเพื่อความปลอดภัยของเด็กปฐมวัยในศูนย์พัฒนาเด็กเล็ก	๑๐,๐๐๐	๑๐,๐๐๐	๑๐,๐๐๐	๑๐,๐๐๐	๑๐,๐๐๐	จำนวนเด็กที่เข้าร่วมกิจกรรม	เด็กมีวินัยและเคารพกฎจราจร	กองการศึกษา
๒๒	ค่าใช้จ่ายเพื่อส่งเสริมศักยภาพการจัดการศึกษาของท้องถิ่น	เพื่อจ่ายเป็นค่าใช้จ่ายในการส่งบุคลากรกองการศึกษาเข้ารับการอบรมเพื่อส่งเสริมศักยภาพการจัดการศึกษาของท้องถิ่น	จ่ายเป็นค่าใช้จ่ายในการส่งบุคลากรกองการศึกษาเข้ารับการอบรมเพื่อส่งเสริมศักยภาพการจัดการศึกษาของท้องถิ่น	๒๐,๐๐๐	๒๐,๐๐๐	๒๐,๐๐๐	๒๐,๐๐๐	๒๐,๐๐๐	จำนวนบุคลากรกองการศึกษาที่ได้รับการส่งเสริมศักยภาพ	บุคลากรกองการศึกษาที่มีความรู้มากยิ่งขึ้น	กองการศึกษา
รวม	๒๒ โครงการ			๓,๕๕๘,๐๐๐	๓,๕๕๘,๐๐๐	๓,๕๕๘,๐๐๐	๓,๕๕๘,๐๐๐	๓,๖๕๘,๐๐๐			

รายละเอียดโครงการพัฒนา  
แผนพัฒนาท้องถิ่น (พ.ศ.๒๕๖๖-๒๕๗๐)  
เทศบาลตำบลหนองจอก อำเภอท่าทราย จังหวัดเพชรบุรี

แบบ ผ. ๐๒

- ก. ยุทธศาสตร์จังหวัดเพชรบุรี ที่ ๒. การส่งเสริมความมั่นคง ความสงบเรียบร้อย และสังคมคุณภาพที่พึ่งตนเองได้ด้วยศาสตร์พระราชา  
 ข. ยุทธศาสตร์การพัฒนาขององค์กรปกครองส่วนท้องถิ่นในเขตจังหวัดเพชรบุรี ที่ ๕. การพัฒนาด้านการบริหารจัดการและการอนุรักษ์ทรัพยากรธรรมชาติและสิ่งแวดล้อม  
 ยุทธศาสตร์การพัฒนาของเทศบาลตำบลหนองจอก ที่ ๕. การพัฒนาด้านการบริหารจัดการและการอนุรักษ์ทรัพยากรธรรมชาติและสิ่งแวดล้อม

➤ แผนงานการศึกษา

ที่	โครงการ	วัตถุประสงค์	เป้าหมาย (ผลผลิตของโครงการ)	งบประมาณ					ตัวชี้วัด (KPI)	ผลลัพธ์ที่คาดว่าจะได้รับ	หน่วยงาน รับผิดชอบหลัก
				๒๕๖๖ (บาท)	๒๕๖๗ (บาท)	๒๕๖๘ (บาท)	๒๕๖๙ (บาท)	๒๕๗๐ (บาท)			
๑	โครงการปรับภูมิทัศน์รอบอาคารศูนย์พัฒนาเด็กเล็กเทศบาลตำบลหนองจอก	เพื่อปรับปรุงบริเวณรอบอาคารศูนย์ฯ ให้เกิดความเป็นระเบียบเรียบร้อยและสวยงาม	-ปรับปรุงตกแต่งภูมิทัศน์หน้าศูนย์ฯและรอบอาคารให้สวยงาม -ปรับปรุงภูมิทัศน์หน้าศูนย์ฯให้เป็นสนามเด็กเล่น BBL	-	๑๐๐,๐๐๐	-	-	-	ภูมิทัศน์รอบศูนย์ฯสวยงาม และมีสนามเด็กเล่น BBL	บริเวณอาคารศูนย์ฯมีความเป็นระเบียบเรียบร้อย	กองการศึกษา
รวม	๑ โครงการ			-	๑๐๐,๐๐๐	-	-	-	-	-	-

รายละเอียดโครงการพัฒนา  
แผนพัฒนาท้องถิ่น (พ.ศ.๒๕๖๖-๒๕๗๐)  
เทศบาลตำบลหนองจอก อำเภอท่าเสา จังหวัดเพชรบุรี

แบบ ผ.๑๒

- ก. ยุทธศาสตร์จังหวัดเพชรบุรี ที่ ๒. การส่งเสริมความมั่นคง ความสงบเรียบร้อย และสังคมคุณภาพที่พึ่งตนเองได้ด้วยศาสตร์พระราชา  
ข. ยุทธศาสตร์การพัฒนาขององค์กรปกครองส่วนท้องถิ่นในเขตจังหวัดเพชรบุรี ที่ ๒. การพัฒนาด้านการส่งเสริมการศึกษาและคุณภาพชีวิต  
ยุทธศาสตร์การพัฒนาของเทศบาลตำบลหนองจอก ที่ ๒. การพัฒนาด้านการส่งเสริมการศึกษาและคุณภาพชีวิต  
➢ แผนงานสาธารณสุข

ที่	โครงการ	วัตถุประสงค์	เป้าหมาย (ผลผลิตของโครงการ)	งบประมาณ					ตัวชี้วัด (KPI)	ผลลัพธ์ที่คาดว่าจะได้รับ	หน่วยงาน รับผิดชอบหลัก
				๒๕๖๖ (บาท)	๒๕๖๗ (บาท)	๒๕๖๘ (บาท)	๒๕๖๙ (บาท)	๒๕๗๐ (บาท)			
๑	โครงการจัดซื้อสารกำจัดยุงลาย (ทรายอะเบท ) และจัดซื้อน้ำยาเคมีภัณฑ์ (น้ำยาพ่นยุง)	เพื่อกำจัดแหล่งเพาะพันธุ์ยุงลายและยุงรำคาญ	จัดซื้อและใส่สารเคมีภัณฑ์กำจัดยุงลายตามแหล่งชุมชนในเขตเทศบาล	๘๐,๐๐๐	๘๐,๐๐๐	๑๒๐,๐๐๐	๑๒๐,๐๐๐	๑๒๐,๐๐๐	ประชาชนเป็นโรคไข้เลือดออกลดลง	ชุมชนปลอดจากลูกน้ำยุงลาย	กองสาธารณสุขและสิ่งแวดล้อม
๒	โครงการควบคุมและป้องกันโรคเอดส์ เยาวชนและประชาชนในชุมชน	เพื่อให้เยาวชนและประชาชนในชุมชนรู้วิธีป้องกันโรคเอดส์	เยาวชนและประชาชนจำนวน ๕๐ คน	๒๐,๐๐๐	๒๐,๐๐๐	๒๐,๐๐๐	๒๐,๐๐๐	๒๐,๐๐๐	ประชาชนและเยาวชนเป็นโรคเอดส์ลดลง	เยาวชนในเขตเทศบาลห่างไกลจากโรคเอดส์	กองสาธารณสุขและสิ่งแวดล้อม
๓	โครงการรณรงค์ป้องกันและแก้ไขปัญหาระบาด	เพื่อป้องกัน และกำจัดโรคต่าง ๆ	จัดกิจกรรมรณรงค์ประชาสัมพันธ์และป้องกันโรคระบาด	๔๐,๐๐๐	๔๐,๐๐๐	๔๐,๐๐๐	๔๐,๐๐๐	๔๐,๐๐๐	จำนวนประชาชนเป็นโรคระบาดลดลง	ประชาชนในชุมชนมีสุขภาพที่ดีถ้วนหน้า	กองสาธารณสุขและสิ่งแวดล้อม
๔	โครงการอบรมให้ความรู้เพศศึกษาแก่เด็กและเยาวชน	เพื่อให้ความรู้เรื่องเพศศึกษาแก่เด็กและเยาวชน	จัดกิจกรรมอบรมให้ความรู้เรื่องเพศศึกษา จำนวนประมาณ ๑๐๐ คน	๓๐,๐๐๐	๓๐,๐๐๐	๓๐,๐๐๐	๓๐,๐๐๐	๓๐,๐๐๐	ร้อยละของเด็กมีความรู้เรื่องเพศศึกษาเพิ่มขึ้น	เด็กและเยาวชนมีความรู้เรื่องเพศศึกษา	กองสาธารณสุขและสิ่งแวดล้อม
๕	โครงการตรวจสุขภาพให้กับผู้สูงอายุในเขตชุมชน ม.๕,๖,๗,๘	เพื่อให้ผู้สูงอายุในชุมชนมีสุขภาพที่แข็งแรง	จัดกิจกรรมตรวจสุขภาพให้กับผู้สูงอายุ ในชุมชนทั้ง ๔ ชุมชน	๒๐,๐๐๐	๒๐,๐๐๐	๒๐,๐๐๐	๒๐,๐๐๐	๒๐,๐๐๐	ประชาชนเป็นโรคไข้เลือดออกลดลง	ผู้สูงอายุในชุมชนมีสุขภาพที่ดีถ้วนหน้า	กองสาธารณสุขและสิ่งแวดล้อม

แผนพัฒนาท้องถิ่นเทศบาลตำบลหนองจอก (พ.ศ.๒๕๖๖ - ๒๕๗๐)



รายละเอียดโครงการพัฒนา  
แผนพัฒนาท้องถิ่น (พ.ศ.๒๕๖๖-๒๕๗๐)  
เทศบาลตำบลหนองจอก อำเภอท่าเสา จังหวัดเพชรบุรี

แบบ ผ.๐๒

- ก. ยุทธศาสตร์จังหวัดเพชรบุรี ที่ ๒. การส่งเสริมความมั่นคง ความสงบเรียบร้อย และสังคมคุณภาพที่พึ่งตนเองได้ด้วยศาสตร์พระราชา  
 ข. ยุทธศาสตร์การพัฒนาขององค์กรปกครองส่วนท้องถิ่นในเขตจังหวัดเพชรบุรี ที่ ๒. การพัฒนาด้านการส่งเสริมการศึกษาและคุณภาพชีวิต  
 ยุทธศาสตร์การพัฒนาของเทศบาลตำบลหนองจอก ที่ ๒. การพัฒนาด้านการส่งเสริมการศึกษาและคุณภาพชีวิต  
 ➤ แผนงานสาธารณสุข

ที่	โครงการ	วัตถุประสงค์	เป้าหมาย (ผลผลิตของโครงการ)	งบประมาณ					ตัวชี้วัด (KPI)	ผลลัพธ์ที่คาดว่าจะได้รับ	หน่วยงาน รับผิดชอบหลัก
				๒๕๖๖ (บาท)	๒๕๖๗ (บาท)	๒๕๖๘ (บาท)	๒๕๖๙ (บาท)	๒๕๗๐ (บาท)			
๖	โครงการป้องกันโรคติดต่อ ๔ หมู่บ้าน	เพื่อให้ประชาชนทั้ง ๔ หมู่บ้าน มีสุขภาพที่แข็งแรงปราศจากโรคติดต่อ	จัดกิจกรรมอบรมให้ความรู้ในการป้องกันโรคติดต่อ ทั้ง ๔ หมู่บ้าน	๒๐,๐๐๐	๒๐,๐๐๐	๒๐,๐๐๐	๒๐,๐๐๐	๒๐,๐๐๐	ประชาชนและเยาวชนเป็นโรคเอดส์ลดลง	ประชาชนรู้วิธีการป้องกันโรคติดต่อ	กองสาธารณสุขและสิ่งแวดล้อม
๗	โครงการตรวจสอบร้านค้าอาหารปลอดภัย	เพื่อลดความเสี่ยงในการเกิดอันตรายและโรคภัยไข้เจ็บที่มีสาเหตุเนื่องมาจากการบริโภคอาหารที่ไม่ปลอดภัย	จัดกิจกรรมตรวจสอบร้านค้าอาหารปลอดภัยในพื้นที่ ๔ หมู่บ้าน	๑๐,๐๐๐	๑๐,๐๐๐	๑๐,๐๐๐	๑๐,๐๐๐	๑๐,๐๐๐	จำนวนประชาชนเป็นโรคระบาดลดลง	ประชาชนในเขตตำบลหนองขนานได้บริโภคอาหารที่สะอาดปราศจากสารเคมีและสิ่งปนเปื้อน	กองสาธารณสุขและสิ่งแวดล้อม
๘	โครงการณรงค์ป้องกันและควบคุมโรคพิษสุนัขบ้า	เพื่อสร้างความตื่นตัวให้ประชาชนมีส่วนร่วมและเห็นความสำคัญในการนำสุนัขไปรับการฉีดวัคซีนป้องกันโรคพิษสุนัขบ้า	ประชาชนได้รับความรู้ในกองป้องกันโรคพิษสุนัขบ้า	๔๐,๐๐๐	๔๐,๐๐๐	๔๐,๐๐๐	๔๐,๐๐๐	๔๐,๐๐๐	ร้อยละของเด็กมีความรู้เรื่องเพศศึกษาเพิ่มขึ้น	ประชาชนมีส่วนร่วมและเห็นความสำคัญในการนำสุนัขที่อยู่ในความดูแลไปรับการฉีดวัคซีน	กองสาธารณสุขและสิ่งแวดล้อม
๙	ค่าใช้จ่ายในการดำเนินงานสาธารณสุขมูลฐานของ อสม. ตำบลหนองจอก	เพื่อให้เกิดการดูแลสุขภาพของประชาชนในพื้นที่เทศบาลตำบลหนองจอก	เพื่อเป็นค่าใช้จ่ายในการดำเนินงานสาธารณสุขมูลฐาน ของ อสม.ตำบลหนองจอก	๓๐๐,๐๐๐	๓๐๐,๐๐๐	๓๐๐,๐๐๐	๓๐๐,๐๐๐	๓๐๐,๐๐๐	อัตราการเจ็บป่วยของประชาชนลดลง	สุขภาพอนามัยของประชาชนในเขตเทศบาลตำบลหนองจอกดีขึ้น	กองสาธารณสุขและสิ่งแวดล้อม

รายละเอียดโครงการพัฒนา  
แผนพัฒนาท้องถิ่น (พ.ศ.๒๕๖๖-๒๕๗๐)  
เทศบาลตำบลหนองจอก อำเภอท่าเสา จังหวัดเพชรบุรี

แบบ ผ.๐๒

- ก. ยุทธศาสตร์จังหวัดเพชรบุรี ที่ ๒. การส่งเสริมความมั่นคง ความสงบเรียบร้อย และสังคมคุณภาพที่พึ่งตนเองได้ด้วยศาสตร์พระราชา  
 ข. ยุทธศาสตร์การพัฒนาขององค์กรปกครองส่วนท้องถิ่นในเขตจังหวัดเพชรบุรี ที่ ๒. การพัฒนาด้านการส่งเสริมการศึกษาและคุณภาพชีวิต  
 ยุทธศาสตร์การพัฒนาของเทศบาลตำบลหนองจอก ที่ ๒. การพัฒนาด้านการส่งเสริมการศึกษาและคุณภาพชีวิต  
 ➤ แผนงานสาธารณสุข

ที่	โครงการ	วัตถุประสงค์	เป้าหมาย (ผลผลิตของโครงการ)	งบประมาณ					ตัวชี้วัด (KPI)	ผลลัพธ์ที่คาดว่าจะได้รับ	หน่วยงาน รับผิดชอบหลัก
				๒๕๖๖ (บาท)	๒๕๖๗ (บาท)	๒๕๖๘ (บาท)	๒๕๖๙ (บาท)	๒๕๗๐ (บาท)			
๑๐	โครงการขยับกายสบายชีวิ	เพื่อจ่ายเป็นค่าใช้จ่ายตามโครงการขยับกายสบายชีวิ	จ่ายเป็นค่าใช้จ่ายตามโครงการขยับกายสบายชีวิ	๓๖,๐๐๐	๓๖,๐๐๐	๓๖,๐๐๐	๓๖,๐๐๐	๓๖,๐๐๐	จำนวนประชาชนที่มาร่วมออกกำลังกาย	ประชาชนในชุมชนมีสุขภาพที่ดีขึ้น	กองสาธารณสุขและสิ่งแวดล้อม
๑๑	โครงการสำรวจสุนัขและแมวตามพระปณิธานสมเด็จพระเจ้าน้องนางเธอ เจ้าฟ้าจุฬาภรณวลัยลักษณ์ อัครราชกุมารี กรมพระศรีสวางควัฒน วรขัตติยราชนารี	เพื่อจ่ายเป็นค่าใช้จ่ายตามโครงการ	จ่ายเป็นค่าใช้จ่ายตามโครงการสำรวจสุนัขและแมวฯ	๔๐,๐๐๐	๔๐,๐๐๐	๔๐,๐๐๐	๔๐,๐๐๐	๔๐,๐๐๐	จำนวนสุนัขและแมว	การควบคุมจำนวนสุนัขและแมว	กองสาธารณสุขและสิ่งแวดล้อม
๑๒	โครงการป้องกันและแก้ไขโรคขาดสารไอโอดีนอย่างเข้มแข็งและยั่งยืนตามพระปณิธานสมเด็จพระกนิษฐาธิราชเจ้า กรมสมเด็จพระเทพรัตนราชสุดาฯ สยามบรมราชกุมารี	เพื่อจ่ายเป็นค่าใช้จ่ายตามโครงการ	จ่ายเป็นค่าใช้จ่ายตามโครงการป้องกันและแก้ไขโรคขาดสารไอโอดีนอย่างเข้มแข็งและยั่งยืนของสมเด็จพระเทพรัตนราชสุดาฯ สยามบรมราชกุมารี	๘๐,๐๐๐	๘๐,๐๐๐	๘๐,๐๐๐	๘๐,๐๐๐	๘๐,๐๐๐	ร้อยละของจำนวนผู้เข้าร่วมโครงการ	ผู้เข้าร่วมโครงการได้รับความรู้และนำไปใช้ในการดำรงชีวิต	กองสาธารณสุขและสิ่งแวดล้อม
๑๓	โครงการป้องกันและแก้ไขปัญหาเสฟติด “การสร้างภูมิคุ้มกันยาเสฟติด”	เพื่อจ่ายเป็นค่าใช้จ่ายตามโครงการ	จ่ายเป็นค่าใช้จ่ายตามโครงการป้องกันและแก้ไขปัญหาเสฟติด “การสร้างภูมิคุ้มกันยาเสฟติด”	๒๐,๐๐๐	๒๐,๐๐๐	๒๐,๐๐๐	๒๐,๐๐๐	๒๐,๐๐๐	ร้อยละของจำนวนผู้เข้าร่วมโครงการ	ผู้เข้าร่วมกิจกรรมได้รับความรู้ป้องกันการเกิดโรค	กองสาธารณสุขและสิ่งแวดล้อม

รายละเอียดโครงการพัฒนา  
แผนพัฒนาท้องถิ่น (พ.ศ.๒๕๖๖-๒๕๗๐)  
เทศบาลตำบลหนองจอก อำเภอท่าเสา จังหวัดเพชรบุรี

แบบ ผ.๐๒

- ก. ยุทธศาสตร์จังหวัดเพชรบุรี ที่ ๒. การส่งเสริมความมั่นคง ความสงบเรียบร้อย และสังคมคุณภาพที่พึ่งตนเองได้ด้วยศาสตร์พระราชา
- ข. ยุทธศาสตร์การพัฒนาขององค์กรปกครองส่วนท้องถิ่นในเขตจังหวัดเพชรบุรี ที่ ๒. การพัฒนาด้านการส่งเสริมการศึกษาและคุณภาพชีวิต
- ยุทธศาสตร์การพัฒนาของเทศบาลตำบลหนองจอก ที่ ๒. การพัฒนาด้านการส่งเสริมการศึกษาและคุณภาพชีวิต
- แผนงานสาธารณสุข

ที่	โครงการ	วัตถุประสงค์	เป้าหมาย (ผลผลิตของโครงการ)	งบประมาณ					ตัวชี้วัด (KPI)	ผลลัพธ์ที่คาดว่าจะได้รับ	หน่วยงาน รับผิดชอบหลัก
				๒๕๖๖ (บาท)	๒๕๖๗ (บาท)	๒๕๖๘ (บาท)	๒๕๖๙ (บาท)	๒๕๗๐ (บาท)			
๑๔	โครงการป้องกันและแก้ไข ปัญหาเสพติด กิจกรรม การบำบัดฟื้นฟูผู้ติดยา เสพติดและการปฏิบัติการ พลังแผ่นดินเอาชนะยาเสพ ติดอย่างยั่งยืน	เพื่อจ่ายเป็น ค่าใช้จ่ายตาม โครงการป้องกัน และแก้ไขปัญหา เสพติด ฯ	จ่ายเป็นค่าใช้จ่ายตามโครงการป้องกันและ แก้ไขปัญหาเสพติด กิจกรรมการบำบัด ฟื้นฟูผู้ติดยาเสพติดและการปฏิบัติการ พลังแผ่นดินเอาชนะยาเสพติดอย่างยั่งยืน	๒๐,๐๐๐	๒๐,๐๐๐	๒๐,๐๐๐	๒๐,๐๐๐	๒๐,๐๐๐	ร้อยละของ ประชาชนที่เข้า ร่วมกิจกรรม	เพื่อแก้ปัญหา เสพติดในชุมชน	กอง สาธารณสุข และ สิ่งแวดล้อม
๑๕	โครงการรณรงค์และป้องกัน ให้ความรู้เกี่ยวกับยาเสพติด	เพื่อจ่ายเป็น ค่าใช้จ่ายตาม โครงการรณรงค์ และป้องกันให้ ความรู้เกี่ยวกับยา เสพติด	จ่ายเป็นค่าใช้จ่ายตามโครงการรณรงค์และ ป้องกันให้ความรู้เกี่ยวกับยาเสพติด	๑๕,๐๐๐	๑๕,๐๐๐	๑๕,๐๐๐	๑๕,๐๐๐	๑๕,๐๐๐	ร้อยละของ ประชาชนที่เข้า ร่วมกิจกรรม	เพื่อแก้ปัญหา เสพติดในชุมชน	กอง สาธารณสุข และ สิ่งแวดล้อม

รายละเอียดโครงการพัฒนา  
แผนพัฒนาท้องถิ่น (พ.ศ.๒๕๖๖-๒๕๗๐)  
เทศบาลตำบลหนองจอก อำเภอท่าเสา จังหวัดเพชรบุรี

- ก. ยุทธศาสตร์จังหวัดเพชรบุรี ที่ ๒. การส่งเสริมความมั่นคง ความสงบเรียบร้อย และสังคมคุณภาพที่พึ่งตนเองได้ด้วยศาสตร์พระราชา  
ข. ยุทธศาสตร์การพัฒนาขององค์กรปกครองส่วนท้องถิ่นในเขตจังหวัดเพชรบุรี ที่ ๒. การพัฒนาด้านการส่งเสริมการศึกษาและคุณภาพชีวิต  
ยุทธศาสตร์การพัฒนาของเทศบาลตำบลหนองจอก ที่ ๒. การพัฒนาด้านการส่งเสริมการศึกษาและคุณภาพชีวิต  
➤ แผนงานสาธารณสุข

ที่	โครงการ	วัตถุประสงค์	เป้าหมาย (ผลผลิตของโครงการ)	งบประมาณ					ตัวชี้วัด (KPI)	ผลลัพธ์ที่คาดว่าจะได้รับ	หน่วยงาน รับผิดชอบหลัก
				๒๕๖๖ (บาท)	๒๕๖๗ (บาท)	๒๕๖๘ (บาท)	๒๕๖๙ (บาท)	๒๕๗๐ (บาท)			
๑๖	โครงการพระราชดำริด้าน สาธารณสุข	เพื่อจ่ายเป็น ค่าใช้จ่ายตาม โครงการพระ ราช ดำริด้านสาธารณสุข	ทำการอุดหนุนงบประมาณให้กับหมู่บ้านใน เขตเทศบาลตำบลหนองจอกทั้ง ๔ หมู่บ้าน ๆ ละ ๒๐,๐๐๐ ในการดำเนินโครงการ พระราชดำริด้านสาธารณสุข หรือ อปท. ดำเนิน การเองตามอำนาจหน้าที่ ตาม หนังสือด่วนที่สุด ที่ มท ๐๘๑๐.๕/ว๑๐๙ ลว ๑๕ มี.ค. ๒๕๖๑	๘๐,๐๐๐	๘๐,๐๐๐	๘๐,๐๐๐	๘๐,๐๐๐	๘๐,๐๐๐	ประชาชนได้ รับ ประโยชน์ จาก การดำ เนินการ โครงการ พระราชดำริด้าน สาธารณสุข	ประชาชนใน ตำบลหนองจอก มีคุณภาพชีวิตที่ ดีขึ้นจาก โครงการ พระราชดำริ ด้านสาธารณสุข	คณะกรรมการ การหมู่บ้าน/ กอง สาธารณสุข
รวม	๑๖ โครงการ			๖๐๑,๐๐๐	๗๐๑,๐๐๐	๕๑๑,๐๐๐	๕๑๑,๐๐๐	๕๑๑,๐๐๐			

รายละเอียดโครงการพัฒนา  
แผนพัฒนาท้องถิ่น (พ.ศ.๒๕๖๖-๒๕๗๐)

แบบ ผ.๐๒

เทศบาลตำบลหนองจอก อำเภอท่าเสา จังหวัดเพชรบุรี

ก. ยุทธศาสตร์จังหวัดเพชรบุรี ที่ ๓. การบริหารจัดการทรัพยากรธรรมชาติ สิ่งแวดล้อม อย่างสมดุลและยั่งยืน

ข. ยุทธศาสตร์การพัฒนาขององค์กรปกครองส่วนท้องถิ่นในเขตจังหวัดเพชรบุรี ที่ ๕. การพัฒนาด้านการบริหารจัดการและการอนุรักษ์ทรัพยากรธรรมชาติและสิ่งแวดล้อม

ยุทธศาสตร์การพัฒนาของเทศบาลตำบลหนองจอก ที่ ๕. การพัฒนาด้านการบริหารจัดการและการอนุรักษ์ทรัพยากรธรรมชาติและสิ่งแวดล้อม

➤ แผนงานสาธารณสุข

ที่	โครงการ	วัตถุประสงค์	เป้าหมาย (ผลผลิตของโครงการ)	งบประมาณ					ตัวชี้วัด (KPI)	ผลลัพธ์ที่คาดว่าจะได้รับ	หน่วยงาน รับผิดชอบหลัก
				๒๕๖๖ (บาท)	๒๕๖๗ (บาท)	๒๕๖๘ (บาท)	๒๕๖๙ (บาท)	๒๕๗๐ (บาท)			
๑	โครงการจัดทำปุ๋ยชีวภาพ	เพื่อจ่ายเป็นค่าใช้จ่ายตามโครงการ	จ่ายเป็นค่าใช้จ่ายตามโครงการจัดทำปุ๋ยชีวภาพ	๓๐,๐๐๐	๓๐,๐๐๐	๓๐,๐๐๐	๓๐,๐๐๐	๓๐,๐๐๐	ร้อยละของจำนวนผู้เข้าร่วมโครงการ	ผู้เข้าร่วมกิจกรรมได้รับความรู้	กองสาธารณสุขและสิ่งแวดล้อม
๒	โครงการลดก๊าซเรือนกระจก/ภาวะโลกร้อน	เพื่อจ่ายเป็นค่าใช้จ่ายตามโครงการ	จ่ายเป็นค่าใช้จ่ายตามโครงการลดก๊าซเรือนกระจก/ภาวะโลกร้อน	๓๐,๐๐๐	๓๐,๐๐๐	๓๐,๐๐๐	๓๐,๐๐๐	๓๐,๐๐๐	ร้อยละของจำนวนผู้เข้าร่วมโครงการ	ผู้เข้าร่วมโครงการได้รับความรู้	กองสาธารณสุขและสิ่งแวดล้อม
๓	โครงการผ้าป่าขยะ	เพื่อจ่ายเป็นค่าใช้จ่ายตามโครงการ	จ่ายเป็นค่าใช้จ่ายตามโครงการผ้าป่าขยะ	๒๐,๐๐๐	๒๐,๐๐๐	๒๐,๐๐๐	๒๐,๐๐๐	๒๐,๐๐๐	ร้อยละของจำนวนผู้เข้าร่วมโครงการ	ลดปัญหาขยะในพื้นที่	กองสาธารณสุขและสิ่งแวดล้อม
๔	โครงการคัดแยกขยะเพื่อลดขยะต้นทาง	เพื่อจ่ายเป็นค่าใช้จ่ายตามโครงการ	จ่ายเป็นค่าใช้จ่ายตามโครงการคัดแยกขยะเพื่อลดขยะต้นทาง	๓๐,๐๐๐	๓๐,๐๐๐	๓๐,๐๐๐	๓๐,๐๐๐	๓๐,๐๐๐	ร้อยละของจำนวนผู้เข้าร่วมโครงการ	ลดปัญหาขยะในพื้นที่	กองสาธารณสุขและสิ่งแวดล้อม
๕	โครงการรวมใจรักษ์พิทักษ์สิ่งแวดล้อม	เพื่อจ่ายเป็นค่าใช้จ่ายตามโครงการรวมใจรักษ์พิทักษ์สิ่งแวดล้อม	จ่ายเป็นค่าใช้จ่ายตามโครงการรวมใจรักษ์พิทักษ์สิ่งแวดล้อม	๓๐,๐๐๐	๓๐,๐๐๐	๓๐,๐๐๐	๓๐,๐๐๐	๓๐,๐๐๐	ร้อยละของประชาชนที่เข้าร่วมโครงการ/กิจกรรม	ประชาชนตระหนักและช่วยกันอนุรักษ์สิ่งแวดล้อม	กองสาธารณสุขและสิ่งแวดล้อม
๖	กำจัดขยะ/กลิ่นเหม็นสถานที่ทิ้งขยะเทศบาลหมู่ที่ ๙ ต.หนองจอก	เพื่อกำจัดขยะในเขตเทศบาลและป้องกันปัญหาขยะไม่มีที่ทิ้ง	-จ้างบุคคลภายนอกขนย้ายทำลายขยะนอกสถานที่ -ฝังกลบ,สารกำจัดขยะ EM ฆ่าเชื้อดับกลิ่นเหม็น	๔๐๐,๐๐๐	๔๐๐,๐๐๐	๔๐๐,๐๐๐	๔๐๐,๐๐๐	๔๐๐,๐๐๐	ปัญหากลิ่นเหม็นลดลง	ลดปัญหากลิ่นเหม็นบริเวณพื้นที่ใกล้เคียงที่เก็บขยะ	กองสาธารณสุขและสิ่งแวดล้อม

แผนพัฒนาท้องถิ่นเทศบาลตำบลหนองจอก (พ.ศ.๒๕๖๖ - ๒๕๗๐)

รายละเอียดโครงการพัฒนา  
แผนพัฒนาท้องถิ่น (พ.ศ.๒๕๖๖-๒๕๗๐)  
เทศบาลตำบลหนองจอก อำเภอท่าเสา จังหวัดเพชรบุรี

แบบ ผ.๐๒

- ก. ยุทธศาสตร์จังหวัดเพชรบุรี ที่ ๓. การบริหารจัดการทรัพยากรธรรมชาติ สิ่งแวดล้อม อย่างสมดุลและยั่งยืน  
 ข. ยุทธศาสตร์การพัฒนาขององค์กรปกครองส่วนท้องถิ่นในเขตจังหวัดเพชรบุรี ที่ ๕. การพัฒนาด้านการบริหารจัดการและการอนุรักษ์ทรัพยากรธรรมชาติและสิ่งแวดล้อม  
 ยุทธศาสตร์การพัฒนาของเทศบาลตำบลหนองจอก ที่ ๕. การพัฒนาด้านการบริหารจัดการและการอนุรักษ์ทรัพยากรธรรมชาติและสิ่งแวดล้อม  
 ➤ แผนงานสาธารณสุข

ที่	โครงการ	วัตถุประสงค์	เป้าหมาย (ผลผลิตของโครงการ)	งบประมาณ					ตัวชี้วัด (KPI)	ผลลัพธ์ที่คาดว่าจะได้รับ	หน่วยงาน รับผิดชอบหลัก
				๒๕๖๖ (บาท)	๒๕๖๗ (บาท)	๒๕๖๘ (บาท)	๒๕๖๙ (บาท)	๒๕๗๐ (บาท)			
๗	โครงการหนองจอกสวຍเราช่วยกัน	เพื่อจ่ายเป็นค่าใช้จ่ายตามโครงการหนองจอกสวຍเราช่วยกัน	จ่ายเป็นค่าใช้จ่ายตามโครงการหนองจอกสวຍเราช่วยกัน	๑๐,๐๐๐	๑๐,๐๐๐	๑๐,๐๐๐	๑๐,๐๐๐	๑๐,๐๐๐	ความสะอาดเรียบร้อยของหนองจอก	หนองจอกมีความสะอาดเรียบร้อยยิ่งขึ้น	กองสาธารณสุขและสิ่งแวดล้อม
๘	โครงการปรับปรุงบ่อขยะ	เพื่อกำจัดขยะในเขตเทศบาลและป้องกันปัญหาขยะไม่มีที่ทิ้ง	ถมดินในบ่อขยะเก่า	-	-	๑๐๐,๐๐๐๐	-	-	บ่อขยะจำนวน ๑ แห่ง	มีสถานที่ทิ้งขยะอย่างเพียงพอ	กองสาธารณสุขและสิ่งแวดล้อม
รวม	๘ โครงการ			๕๕๐,๐๐๐	๕๕๐,๐๐๐	๖๕๐,๐๐๐	๕๕๐,๐๐๐	๕๕๐,๐๐๐	-	-	-

รายละเอียดโครงการพัฒนา  
แผนพัฒนาท้องถิ่น (พ.ศ.๒๕๖๖-๒๕๗๐)  
เทศบาลตำบลหนองจอก อำเภอท่าเสา จังหวัดเพชรบุรี

แบบ ผ.๐๒

- ก. ยุทธศาสตร์จังหวัดเพชรบุรี ที่ ๒. การส่งเสริมความมั่นคง ความสงบเรียบร้อย และสังคมคุณภาพที่พึ่งตนเองได้ด้วยศาสตร์พระราชา
- ข. ยุทธศาสตร์การพัฒนาขององค์กรปกครองส่วนท้องถิ่นในเขตจังหวัดเพชรบุรี ที่ ๗. การพัฒนาด้านกระบวนการบริหารจัดการที่ดีในองค์กรและการมีส่วนร่วมของประชาชน
- ยุทธศาสตร์การพัฒนาของเทศบาลตำบลหนองจอก ที่ ๗. การพัฒนาด้านกระบวนการบริหารจัดการที่ดีในองค์กรและการมีส่วนร่วมของประชาชน
- แผนงานสาธารณสุข

ที่	โครงการ	วัตถุประสงค์	เป้าหมาย (ผลผลิตของโครงการ)	งบประมาณ					ตัวชี้วัด (KPI)	ผลลัพธ์ที่คาดว่าจะได้รับ	หน่วยงาน รับผิดชอบหลัก
				๒๕๖๖ (บาท)	๒๕๖๗ (บาท)	๒๕๖๘ (บาท)	๒๕๖๙ (บาท)	๒๕๗๐ (บาท)			
๑	โครงการพัฒนาบุคลากรด้านบริการสาธารณะ	เพื่อจ่ายเป็นค่าใช้จ่ายตามโครงการพัฒนาบุคลากรด้านบริการสาธารณะ	จ่ายเป็นค่าใช้จ่ายตามโครงการพัฒนาบุคลากรด้านบริการสาธารณะ	๑๐,๐๐๐	๑๐,๐๐๐	๑๐,๐๐๐	๑๐,๐๐๐	๑๐,๐๐๐	ร้อยละของจำนวนบุคลากรที่เข้าร่วมการอบรม	บุคลากรพัฒนาขีดความสามารถในการให้บริการประชาชน	กองสาธารณสุขและสิ่งแวดล้อม
รวม	๑ โครงการ			๑๐,๐๐๐	๑๐,๐๐๐	๑๐,๐๐๐	๑๐,๐๐๐	๑๐,๐๐๐	-	-	-

รายละเอียดโครงการพัฒนา  
แผนพัฒนาท้องถิ่น (พ.ศ. ๒๕๖๖-๒๕๗๐)  
เทศบาลตำบลหนองจอก อำเภอท่าเสา จังหวัดเพชรบุรี

แบบ ผ.๐๒

- ก. ยุทธศาสตร์จังหวัดเพชรบุรี ที่ ๑. การพัฒนาความมั่นคงด้านเศรษฐกิจจากฐานการท่องเที่ยว การค้า การบริการและการเกษตรแบบครบวงจร  
ข. ยุทธศาสตร์การพัฒนาขององค์กรปกครองส่วนท้องถิ่นในเขตจังหวัดเพชรบุรี ที่ ๕. การพัฒนาด้านการบริหารจัดการและการอนุรักษ์ทรัพยากรธรรมชาติและสิ่งแวดล้อม  
ยุทธศาสตร์การพัฒนาของเทศบาลตำบลหนองจอก ที่ ๕. การพัฒนาด้านการบริหารจัดการและการอนุรักษ์ทรัพยากรธรรมชาติและสิ่งแวดล้อม

➤ แผนงานเคหะและชุมชน

ที่	โครงการ	วัตถุประสงค์	เป้าหมาย (ผลผลิตของโครงการ)	งบประมาณ					ตัวชี้วัด (KPI)	ผลลัพธ์ที่คาดว่าจะได้รับ	หน่วยงาน รับผิดชอบหลัก
				๒๕๖๖ (บาท)	๒๕๖๗ (บาท)	๒๕๖๘ (บาท)	๒๕๖๙ (บาท)	๒๕๗๐ (บาท)			
๑	โครงการขุดลอกลำห้วย - สุดเขตเทศบาล หมู่ที่ ๙ ต.หนองจอก	เพื่อให้มีการระบายน้ำที่ สะดวกมากขึ้น	ขุดลอกลำห้วย กว้างเฉลี่ย ๑๐-๑๖ ม. ยาว ๑,๐๐๐ ม. ลึกเฉลี่ย ๑.๕๐ ม. จำนวนดินขุด ๒๔,๐๐๐ ลบ.ม. บริเวณบ้านนายนาค เขี้ยวขำ ถึงสุดเขตเทศบาล หมู่ที่ ๙ (รายละเอียดตามแบบแปลน และประมาณราคาของเทศบาลกำหนด)	-	-	-	-	๖๐๐,๐๐๐	เกษตรกรมีน้ำใช้ ในการประกอบ อาชีพ	บริเวณลำห้วย ไม่มีวัชพืช ขวางทางน้ำทำ ให้ไม่เกิดน้ำ ท่วมขัง	กองช่าง
๒	โครงการปรับปรุงขุดลอก ลำห้วย ปรับปรุงภูมิทัศน์ บริเวณสะพานฝั้งห้วยและ สะพานข้ามประปา หมู่ที่ ๕ ต.หนองจอก	เพื่อให้มีการระบายน้ำที่ สะดวกมากขึ้น	ขุดลอกลำห้วย กว้างเฉลี่ย ๑๐-๑๖ ม. ยาว ๑,๐๐๐ ม. ลึกเฉลี่ย ๑.๕๐ ม. จำนวนดินขุด ๒๔,๐๐๐ ลบ.ม. บริเวณบ้านนายนาค เขี้ยวขำ ถึงสุดเขตเทศบาล หมู่ที่ ๙ (รายละเอียดตามแบบแปลน และประมาณราคาของเทศบาลกำหนด)					๘๐๐,๐๐๐	เกษตรกรมีน้ำใช้ ในการประกอบ อาชีพ	เกษตรกรมีน้ำ ใช้สำหรับ ประกอบอาชีพ เกษตรกรรมได้ ตลอดฤดูกาล	กองช่าง
รวม	๒ โครงการ	-		-	-	-	-	๑,๔๐๐,๐๐๐	-	-	-



รายละเอียดโครงการพัฒนา  
แผนพัฒนาท้องถิ่น (พ.ศ. ๒๕๖๖-๒๕๗๐)  
เทศบาลตำบลหนองจอก อำเภอท่าทราย จังหวัดเพชรบุรี

แบบ ผ. ๐๒

- ก. ยุทธศาสตร์จังหวัดเพชรบุรี ที่ ๒. การส่งเสริมความมั่นคง ความสงบเรียบร้อย และสังคมคุณภาพที่พึ่งตนเองได้ด้วยศาสตร์พระราชา
- ข. ยุทธศาสตร์การพัฒนาขององค์กรปกครองส่วนท้องถิ่นในเขตจังหวัดเพชรบุรี ที่ ๒. การพัฒนาด้านการส่งเสริมการศึกษาและคุณภาพชีวิต
- ยุทธศาสตร์การพัฒนาของเทศบาลตำบลหนองจอก ที่ ๒. การพัฒนาด้านการส่งเสริมการศึกษาและคุณภาพชีวิต
- แผนงานการศาสนาวัฒนธรรมและนันทนาการ

ที่	โครงการ	วัตถุประสงค์	เป้าหมาย (ผลผลิตของโครงการ)	งบประมาณ					ตัวชี้วัด (KPI)	ผลลัพธ์ที่คาดว่าจะได้รับ	หน่วยงาน รับผิดชอบหลัก
				๒๕๖๖ (บาท)	๒๕๖๗ (บาท)	๒๕๖๘ (บาท)	๒๕๖๙ (บาท)	๒๕๗๐ (บาท)			
๑	โครงการอบรมให้ความรู้และพัฒนาทักษะด้านกีฬาศูนย์เยาวชนตำบลหนองจอก	เพื่อจ่ายเป็นค่าใช้จ่ายตามโครงการอบรมให้ความรู้และพัฒนาทักษะด้านกีฬาศูนย์เยาวชนตำบลหนองจอก	จ่ายเป็นค่าใช้จ่ายตามโครงการอบรมให้ความรู้และพัฒนาทักษะด้านกีฬาศูนย์เยาวชนตำบลหนองจอก	๑๕,๐๐๐	๑๕,๐๐๐	๑๕,๐๐๐	๑๕,๐๐๐	๑๕,๐๐๐	เบิกจ่ายโดยไม่มีปัญหาข้อท้วงติง	เยาวชนมีสุขภาพแข็งแรงและมีความสามารถด้านกีฬา	กองการศึกษา
๒	โครงการปรับปรุงซ่อมแซมสนามกีฬา	เพื่อให้ประชาชนมีสถานที่ออกกำลังกาย	ซ่อมแซมบำรุงรักษาสถานมกีฬา	-	๓๐,๐๐๐	-	๓๐,๐๐๐	-	สนามกีฬาอยู่ในสภาพพร้อมใช้งาน	ประชาชนมีสนามกีฬาเพียงพอในการออกกำลังกาย	กองการศึกษา
๓	โครงการสนามเด็กเล่นสร้างปัญญา	เพื่อเป็นค่าใช้จ่ายเกี่ยวกับการจัดซื้อวัสดุอุปกรณ์เพื่อเตรียมความพร้อมให้เด็กปฐมวัยได้เรียนรู้สิ่งต่าง ๆ นอกจากความรู้ในห้องเรียน โดยนำเอาธรรมชาติรอบตัวมาเป็นเครื่องเล่นทั้ง ๕ ธรรมาและค่าใช้จ่ายอื่น ๆ ที่เกี่ยวเนื่องกับโครงการ	เด็กศูนย์พัฒนาเด็กเล็กเทศบาลตำบลหนองจอกทุกคนได้เล่นเครื่องเล่นเพื่อพัฒนาการที่เหมาะสมกับวัย	๔๐,๐๐๐	๔๐,๐๐๐	๔๐,๐๐๐	๔๐,๐๐๐	๔๐,๐๐๐	เด็กมีพัฒนาการดีขึ้น	เด็กได้เล่นสนามเด็กเล่นที่ส่งเสริมพัฒนาการที่เหมาะสมกับวัย	กองการศึกษา
รวม	๓ โครงการ			๕๕,๐๐๐	๘๕,๐๐๐	๕๕,๐๐๐	๘๕,๐๐๐	๕๕,๐๐๐	-	-	-

รายละเอียดโครงการพัฒนา  
แผนพัฒนาท้องถิ่น (พ.ศ. ๒๕๖๖-๒๕๗๐)  
เทศบาลตำบลหนองจอก อำเภอท่าเสา จังหวัดเพชรบุรี

แบบ ผ. ๐๒

- ก. ยุทธศาสตร์จังหวัดเพชรบุรี ที่ ๒. การส่งเสริมความมั่นคง ความสงบเรียบร้อย และสังคมคุณภาพที่พึ่งตนเองได้ด้วยศาสตร์พระราชา
- ข. ยุทธศาสตร์การพัฒนาขององค์กรปกครองส่วนท้องถิ่นในเขตจังหวัดเพชรบุรี ที่ ๖. ด้านการพัฒนาด้านศาสนา ศิลปวัฒนธรรม จารีตประเพณี และภูมิปัญญาท้องถิ่น
- ยุทธศาสตร์การพัฒนาของเทศบาลตำบลหนองจอก ที่ ๖. ด้านการพัฒนาด้านศาสนา ศิลปวัฒนธรรม จารีตประเพณี และภูมิปัญญาท้องถิ่น
- แผนงานการศาสนาวัฒนธรรมและนันทนาการ

ที่	โครงการ	วัตถุประสงค์	เป้าหมาย (ผลผลิตของโครงการ)	งบประมาณ					ตัวชี้วัด (KPI)	ผลลัพธ์ที่คาดว่าจะได้รับ	หน่วยงาน รับผิดชอบหลัก
				๒๕๖๖ (บาท)	๒๕๖๗ (บาท)	๒๕๖๘ (บาท)	๒๕๖๙ (บาท)	๒๕๗๐ (บาท)			
๑	โครงการอนุรักษ์ศิลปะและภูมิปัญญาท้องถิ่น	เพื่อจ่ายเป็นค่าใช้จ่ายตามโครงการอนุรักษ์ศิลปะและภูมิปัญญาท้องถิ่นในตำบลหนองจอก จำนวน ๘ กลุ่ม	จ่ายเป็นค่าใช้จ่ายตามโครงการอนุรักษ์ศิลปะและภูมิปัญญาท้องถิ่นตำบลหนองจอก	๓๒,๐๐๐	๓๒,๐๐๐	๓๒,๐๐๐	๓๒,๐๐๐	๓๒,๐๐๐	เบิกจ่ายโดยไม่มีปัญหาข้อท้วงติง	ศิลปะและภูมิปัญญาท้องถิ่นคงอยู่ต่อไป	กองการศึกษา
๒	โครงการจัดงานประเพณีวันสงกรานต์และรดน้ำดำหัวผู้สูงอายุ เพื่ออนุรักษ์สืบสานประเพณีไทย	เพื่อจ่ายเป็นค่าใช้จ่ายตามโครงการจัดงานประเพณีวันสงกรานต์และรดน้ำดำหัวผู้สูงอายุ เพื่ออนุรักษ์สืบสานประเพณีไทย	จ่ายเป็นค่าใช้จ่ายตามโครงการจัดงานประเพณีวันสงกรานต์และรดน้ำดำหัวผู้สูงอายุ เพื่ออนุรักษ์สืบสานประเพณีไทย	๓๐,๐๐๐	๓๐,๐๐๐	๓๐,๐๐๐	๓๐,๐๐๐	๓๐,๐๐๐	เบิกจ่ายโดยไม่มีปัญหาข้อท้วงติง	ประเพณีของไทยได้รับการสืบสานให้คงอยู่ต่อไปและเป็นการ อนุรักษ์วัฒนธรรมที่ดีงาม	กองการศึกษา
๓	โครงการประเพณีแห่เทียนวันเข้าพรรษา	เพื่อจ่ายเป็นค่าใช้จ่ายตามโครงการประเพณีแห่เทียนวันเข้าพรรษา	จ่ายเป็นค่าใช้จ่ายตามโครงการประเพณีแห่เทียนวันเข้าพรรษา	๑๐,๐๐๐	๑๐,๐๐๐	๑๐,๐๐๐	๑๐,๐๐๐	๑๐,๐๐๐	เบิกจ่ายโดยไม่มีปัญหาข้อท้วงติง	พระพุทธศาสนาได้รับการสืบทอดสืบต่อไป	กองการศึกษา
๔	โครงการส่งเสริมอนุรักษ์วัฒนธรรมและประเพณีลอยกระทง	เพื่อจ่ายเป็นค่าใช้จ่ายตามโครงการส่งเสริมอนุรักษ์วัฒนธรรมและประเพณีลอยกระทง	จ่ายเป็นค่าใช้จ่ายตามโครงการส่งเสริมอนุรักษ์วัฒนธรรมและประเพณีลอยกระทง	๔๐,๐๐๐	๔๐,๐๐๐	๔๐,๐๐๐	๔๐,๐๐๐	๔๐,๐๐๐	เบิกจ่ายโดยไม่มีปัญหาข้อท้วงติง	ประเพณีของไทยได้รับการสืบสานให้คงอยู่ต่อไปและเป็นการ อนุรักษ์วัฒนธรรมที่ดีงาม	กองการศึกษา

รายละเอียดโครงการพัฒนา  
แผนพัฒนาท้องถิ่น (พ.ศ. ๒๕๖๖-๒๕๗๐)  
เทศบาลตำบลหนองจอก อำเภอท่าเสา จังหวัดเพชรบุรี

แบบ ผ. ๐๒

- ก. ยุทธศาสตร์จังหวัดเพชรบุรี ที่ ๒. การส่งเสริมความมั่นคง ความสงบเรียบร้อย และสังคมคุณภาพที่พึ่งตนเองได้ด้วยศาสตร์พระราชา
- ข. ยุทธศาสตร์การพัฒนาขององค์กรปกครองส่วนท้องถิ่นในเขตจังหวัดเพชรบุรี ที่ ๖. ด้านการพัฒนาด้านศาสนา ศิลปวัฒนธรรม จารีตประเพณี และภูมิปัญญาท้องถิ่น
- ยุทธศาสตร์การพัฒนาของเทศบาลตำบลหนองจอก ที่ ๖. ด้านการพัฒนาด้านศาสนา ศิลปวัฒนธรรม จารีตประเพณี และภูมิปัญญาท้องถิ่น
- แผนงานการศาสนา วัฒนธรรมและนันทนาการ

ที่	โครงการ	วัตถุประสงค์	เป้าหมาย (ผลผลิตของโครงการ)	งบประมาณ					ตัวชี้วัด (KPI)	ผลลัพธ์ที่คาดว่าจะได้รับ	หน่วยงาน รับผิดชอบหลัก
				๒๕๖๖ (บาท)	๒๕๖๗ (บาท)	๒๕๖๘ (บาท)	๒๕๖๙ (บาท)	๒๕๗๐ (บาท)			
๕	โครงการจัดงานลานวัฒนธรรม	เพื่อจัดงานลานวัฒนธรรมชุมชน	จัดงานวัฒนธรรมชุมชน	๑๐๐,๐๐๐	๑๐๐,๐๐๐	๑๐๐,๐๐๐	๑๐๐,๐๐๐	๑๐๐,๐๐๐	ร้อยละของการจัดงานและการเข้าร่วมของประชาชน	ประชาชนได้รับการเรียนรู้จากลานวัฒนธรรม	กองการศึกษา
๖	โครงการสนับสนุนส่งเสริมทำนุบำรุงศาสนา	เพื่อจัดงานลานวัฒนธรรมชุมชน	จัดงานวัฒนธรรมชุมชน	๑๐,๐๐๐	๑๐,๐๐๐	๑๐,๐๐๐	๑๐,๐๐๐	๑๐,๐๐๐	ร้อยละของการจัดงานและการเข้าร่วมของประชาชน	ประชาชนได้รับการเรียนรู้จากลานวัฒนธรรม	กองการศึกษา
๗	อุดหนุนโครงการจัดงาน “พระนครคีรี-เมืองเพชร”	เพื่อการมีส่วนร่วมในการจัดงานพระนครคีรี-เมืองเพชรอันเป็นการส่งเสริมศิลปวัฒนธรรมและการท่องเที่ยวของจังหวัดเพชรบุรี	สนับสนุนงบประมาณให้ที่ทำการปกครองอำเภอท่าเสา	๓๐,๐๐๐	๓๐,๐๐๐	๓๐,๐๐๐	๓๐,๐๐๐	๓๐,๐๐๐	ศิลปวัฒนธรรมได้รับการเผยแพร่และการท่องเที่ยวจังหวัดเพชรบุรีได้รับการส่งเสริม	ศิลปวัฒนธรรมได้รับการเผยแพร่และการท่องเที่ยวจังหวัดเพชรบุรีได้รับการส่งเสริม	กองการศึกษา
รวม	๗ โครงการ			๒๕๒,๐๐๐	๒๕๒,๐๐๐	๒๕๒,๐๐๐	๒๕๒,๐๐๐	๒๕๒,๐๐๐			

รายละเอียดโครงการพัฒนา  
แผนพัฒนาท้องถิ่น (พ.ศ. ๒๕๖๖-๒๕๗๐)  
เทศบาลตำบลหนองจอก อำเภอท่าเสา จังหวัดเพชรบุรี

แบบ ผ. ๐๒

ก. ยุทธศาสตร์จังหวัดเพชรบุรี ที่ ๑. การพัฒนาความมั่นคงด้านเศรษฐกิจจากฐานการท่องเที่ยว การค้า การบริการและการเกษตรแบบครบวงจร  
ข. ยุทธศาสตร์การพัฒนาขององค์กรปกครองส่วนท้องถิ่นในเขตจังหวัดเพชรบุรี ที่ ๑. การพัฒนาด้านโครงสร้างพื้นฐาน  
ยุทธศาสตร์การพัฒนาของเทศบาลตำบลหนองจอก ที่ ๑ การพัฒนาด้านโครงสร้างพื้นฐาน

➤ แผนงานอุตสาหกรรมและการโยธา

ที่	โครงการ	วัตถุประสงค์	เป้าหมาย (ผลผลิตของโครงการ)	งบประมาณ					ตัวชี้วัด (KPI)	ผลลัพธ์ที่คาดว่าจะได้รับ	หน่วยงาน รับผิดชอบหลัก
				๒๕๖๖ (บาท)	๒๕๖๗ (บาท)	๒๕๖๘ (บาท)	๒๕๖๙ (บาท)	๒๕๗๐ (บาท)			
๑	โครงการติดตั้งเครื่อง หมายบังคับการจราจร หมู่ที่ ๕,๖,๗,๘ ต.หนองจอก	เพื่อให้ระบบจราจรในเขต เทศบาลมีประสิทธิภาพ และประชาชนมีความ ปลอดภัย	ติดตั้งและปรับปรุงเครื่องหมาย บังคับจราจร	-	-	-	๑๕๐,๐๐๐	-	ไม่เกิดอุบัติเหตุใน พื้นที่หมู่ที่ ๕,๖,๗,๘	ประชาชนได้รับ ความสะดวกและ ปลอดภัยในการ สัญจร	กองช่าง
๒	โครงการขุดลอกแก้ม ลิ่งริมคลองชลประทาน สาย ๒	เพื่อแก้ไขปัญหาระบบ ระบายน้ำให้เกิดภาวะ น้ำท่วมขัง	ขุดลอกแก้มลิ่ง กว้าง ๗.๐๐ ม. ยาว ๗๓๐ ม. พร้อมวางท่อ ระบายน้ำ Ø ๑.๐๐ ม. จำนวน ๑๖๐ ท่อน บริเวณน้ำตกทาง ไปหนองเกตุ ถึงถนนลูกรังไป กลางทุ่งนา หมู่ที่ ๕ (รายละเอียด ตามแบบแปลนและประ มาณราคาของเทศบาลกำหนด)	๔๖๐,๐๐๐	๔๖๐,๐๐๐	-	-	-	ปัญหาน้ำท่วมขัง ลดลง	ไม่เกิดการท่วมขัง ของน้ำภายใน หมู่บ้านและมีการ ระบายน้ำอย่าง รวดเร็ว	กองช่าง
๓	โครงการตีเส้นจราจร ถนน หมู่ที่ ๕,๖,๗ และ ๘	เพื่อให้ประชาชนได้รับ ความสะดวกและ ปลอดภัยในการ ใช้ เส้นทางจราจร	ตีเส้นจราจร ในเขตเทศบาล ตำบลหนองจอก	-	-	-	-	๒๔๕,๐๐๐	การแบ่งเส้นทาง การจราจรมีความ ชัดเจน และลดการ เกิดอุบัติเหตุ	ประชาชนได้รับ ความสะดวกและ ปลอดภัยในการ ใช้เส้นทางจราจร	กองช่าง

รายละเอียดโครงการพัฒนา  
แผนพัฒนาท้องถิ่น (พ.ศ. ๒๕๖๖-๒๕๗๐)  
เทศบาลตำบลหนองจอก อำเภอท่าเสา จังหวัดเพชรบุรี

แบบ ผ. ๐๒

ก. ยุทธศาสตร์จังหวัดเพชรบุรี ที่ ๑. การพัฒนาความมั่นคงด้านเศรษฐกิจจากฐานการท่องเที่ยว การค้า การบริการและการเกษตรแบบครบวงจร  
ข. ยุทธศาสตร์การพัฒนาขององค์กรปกครองส่วนท้องถิ่นในเขตจังหวัดเพชรบุรี ที่ ๑. การพัฒนาด้านโครงสร้างพื้นฐาน  
ยุทธศาสตร์การพัฒนาของเทศบาลตำบลหนองจอก ที่ ๑ การพัฒนาด้านโครงสร้างพื้นฐาน

➤ แผนงานอุตสาหกรรมและการโยธา

ที่	โครงการ	วัตถุประสงค์	เป้าหมาย (ผลผลิตของโครงการ)	งบประมาณ					ตัวชี้วัด (KPI)	ผลลัพธ์ที่คาดว่าจะได้รับ	หน่วยงาน รับผิดชอบหลัก
				๒๕๖๖ (บาท)	๒๕๖๗ (บาท)	๒๕๖๘ (บาท)	๒๕๖๙ (บาท)	๒๕๗๐ (บาท)			
๔	โครงการติดตั้งกระจกโค้งตามแยกภายในเขตเทศบาล	เพื่ออำนวยความสะดวกและปลอดภัยแก่ประชาชน	ติดตั้งกระจกโค้งตามแยกภายในเขตเทศบาล	-	-	-	๙๕,๐๐๐	-	มีความชัดเจนและลดการเกิดอุบัติเหตุ	ประชาชนได้รับความสะดวกปลอดภัยในการสัญจรไป-มา	กองช่าง
๕	โครงการก่อสร้างถนนแอสฟัลต์ติกคอนกรีต จากคลองชลประทานสาย ๒ หมู่ที่ ๖ ต.หนองจอก	เพื่อให้ประชาชนได้มีถนน สำหรับการสัญจรไป-มาได้อย่างสะดวก	ก่อสร้างถนนแอสฟัลต์ติกคอนกรีต จากเดิมกว้าง ๕.๐๐ ม. เป็นกว้าง ๖.๐๐ ม. ยาว ๑,๕๐๐ ม. หนา ๐.๑๕ ม. รวม พื้นที่ไม่น้อยกว่า ๙,๐๐๐ ตร.ม. พร้อมวางท่อระบายน้ำ Ø๐.๘๐ จำนวน ๒ ท่อน ท่อระบายน้ำ Ø๑.๐๐ จำนวน ๒ ท่อน บริเวณคลองชลประทานสาย ๒ ทางไปโรงเรียนหนองจอกวิทยา (รายละเอียดตามแบบแปลนและประมาณราคาของเทศบาลกำหนด)	-	-	-	-	๔,๕๐๐,๐๐๐	ร้อยละหรือจำนวนประชาชนได้มีถนนสำหรับการสัญจรไป-มาได้อย่างสะดวก	ประชาชนได้รับความสะดวกและปลอดภัยในการสัญจรไป-มา	กองช่าง

รายละเอียดโครงการพัฒนา  
แผนพัฒนาท้องถิ่น (พ.ศ. ๒๕๖๖-๒๕๗๐)  
เทศบาลตำบลหนองจอก อำเภอท่าเสา จังหวัดเพชรบุรี

แบบ ผ. ๐๒

- ก. ยุทธศาสตร์จังหวัดเพชรบุรี ที่ ๑. การพัฒนาความมั่นคงด้านเศรษฐกิจจากฐานการท่องเที่ยว การค้า การบริการและการเกษตรแบบครบวงจร  
ข. ยุทธศาสตร์การพัฒนาขององค์กรปกครองส่วนท้องถิ่นในเขตจังหวัดเพชรบุรี ที่ ๑. การพัฒนาด้านโครงสร้างพื้นฐาน  
ยุทธศาสตร์การพัฒนาของเทศบาลตำบลหนองจอก ที่ ๑ การพัฒนาด้านโครงสร้างพื้นฐาน

➤ แผนงานอุตสาหกรรมและการโยธา

ที่	โครงการ	วัตถุประสงค์	เป้าหมาย (ผลผลิตของโครงการ)	งบประมาณ					ตัวชี้วัด (KPI)	ผลลัพธ์ที่คาดว่าจะได้รับ	หน่วยงานรับผิดชอบหลัก
				๒๕๖๖ (บาท)	๒๕๖๗ (บาท)	๒๕๖๘ (บาท)	๒๕๖๙ (บาท)	๒๕๗๐ (บาท)			
	โครงการซ่อมสร้างถนนคสล.เสริมลาดยางแอสฟัลต์ติกคอนกรีต หมู่ที่ ๕ ต.หนองจอก	เพื่อให้ประชาชนได้มีถนน สำหรับการสัญจรไป-มาได้อย่างสะดวก	ถนน คสล.เสริมลาดยางแอสฟัลต์ติกคอนกรีตถนนกว้าง ๓.๐๐ เมตร ยาว ๓๕๓ เมตร พื้นหนา ๐.๐๕ เมตร หรือรวมพื้นที่ไม่น้อยกว่า ๑,๐๕๙ ตารางเมตร บริเวณบ้านนายเจือ ชาวสนธิ ถึงบริเวณบ้านนางน้อย นามเทศ (รายละเอียดตามแบบแปลนและประมาณราคาของเทศบาลกำหนด)	๔๐๒,๕๒๐	-	-	-	-	ร้อยละหรือจำนวนประชาชนได้มีถนน สำหรับการสัญจรไป-มาได้อย่างสะดวก	ประชาชนได้รับความสะดวกและปลอดภัยในการสัญจรไป-มา	กองช่าง
	โครงการก่อสร้างเสริมลูกรังบดอัดแน่น หมู่ที่ ๕ ต.หนองจอก	เพื่อให้ประชาชนได้มีถนน สำหรับการสัญจรไป-มาได้อย่างสะดวก	ถนนกว้าง ๓.๕๐ เมตร ยาว ๑,๔๙๐ เมตร พื้นหนาเฉลี่ย ๐.๒๐ เมตร หรือรวมพื้นที่ไม่น้อยกว่า ๕,๒๑๕ ตารางเมตร บริเวณคลองชลประทานสาย ๒ ริมแนวเขตทางรถไฟถึงสุดเขตเทศบาล (รายละเอียดตามแบบแปลนและประมาณราคาของเทศบาลกำหนด)		๑,๒๕๑,๖๐๐				ร้อยละหรือจำนวนประชาชนได้มีถนน สำหรับการสัญจรไป-มาได้อย่างสะดวก	ประชาชนได้รับความสะดวกและปลอดภัยในการสัญจรไป-มา	กองช่าง

รายละเอียดโครงการพัฒนา  
แผนพัฒนาท้องถิ่น (พ.ศ. ๒๕๖๖-๒๕๗๐)  
เทศบาลตำบลหนองจอก อำเภอท่าเสา จังหวัดเพชรบุรี

แบบ ผ. ๐๒

ก. ยุทธศาสตร์จังหวัดเพชรบุรี ที่ ๑. การพัฒนาความมั่นคงด้านเศรษฐกิจจากฐานการท่องเที่ยว การค้า การบริการและการเกษตรแบบครบวงจร  
ข. ยุทธศาสตร์การพัฒนาขององค์กรปกครองส่วนท้องถิ่นในเขตจังหวัดเพชรบุรี ที่ ๑. การพัฒนาด้านโครงสร้างพื้นฐาน  
ยุทธศาสตร์การพัฒนาของเทศบาลตำบลหนองจอก ที่ ๑ การพัฒนาด้านโครงสร้างพื้นฐาน

➤ แผนงานอุตสาหกรรมและการโยธา

ที่	โครงการ	วัตถุประสงค์	เป้าหมาย (ผลผลิตของโครงการ)	งบประมาณ					ตัวชี้วัด (KPI)	ผลลัพธ์ที่คาดว่าจะได้รับ	หน่วยงาน รับผิดชอบหลัก
				๒๕๖๖ (บาท)	๒๕๖๗ (บาท)	๒๕๖๘ (บาท)	๒๕๖๙ (บาท)	๒๕๗๐ (บาท)			
	โครงการก่อสร้างเสริมลูกรัง บดอัดแน่น หมู่ที่ ๕ ต.หนอง จอก	เพื่อให้ประชาชนได้มี ถนน สำหรับการสัญจรไป-มาได้อย่าง สะดวก	ถนนกว้าง ๖.๐๐ เมตร ยาว ๕๘๐ เมตร พื้น หนาเฉลี่ย ๐.๒๐ เมตร หรือรวมพื้นที่ไม่น้อย กว่า ๓,๔๘๐ ตารางเมตร บริเวณน้ำตกทาง ไปหนองเกตุ ถึง สะพานทางไปหนองเกตุ (รายละเอียดตามแบบแปลนและประมาณ ราคาของเทศบาลกำหนด)	-	-	๘๓๕,๒๐๐	-	-	ร้อยละหรือจำนวน ประชาชนได้มีถนน สำหรับการสัญจรไป-มาได้ อย่างสะดวก	ประชาชนได้รับ ความสะดวกและ ปลอดภัยในการ สัญจรไป-มา	กองช่าง
	โครงการก่อสร้างถนน คสล. หมู่ ๕ ต.หนองจอก	เพื่อให้ประชาชนได้มี ถนน สำหรับการสัญจรไป-มาได้อย่าง สะดวก	ถนนกว้าง ๓.๕๐ เมตร ยาว ๑๒๘ เมตร พื้น หนา ๐.๑๕ เมตร หรือรวมพื้นที่ไม่น้อยกว่า ๔๔๘ ตารางเมตร บริเวณถนนแอสฟัลติก ริมคลองชลประทานสาย ๒ ถึงบ้านหมวดสุข แก้วโต (รายละเอียดตามแบบแปลนและ ประมาณราคาของเทศบาลกำหนด)	-	-	-	๒๔๖,๔๐๐	-	ร้อยละหรือจำนวน ประชาชนได้มีถนน สำหรับการสัญจรไป-มาได้ อย่างสะดวก	ประชาชนได้รับ ความสะดวกและ ปลอดภัยในการ สัญจรไป-มา	กองช่าง
	โครงการก่อสร้างเสริมลูกรัง บดอัดแน่น หมู่ที่ ๕ ต.หนอง จอก	เพื่อให้ประชาชนได้มี ถนน สำหรับการสัญจรไป-มาได้อย่าง สะดวก	ถนนกว้าง ๓.๐๐ เมตร ยาว ๔๐๘ เมตร พื้น หนาเฉลี่ย ๐.๒๐ เมตร หรือรวมพื้นที่ไม่น้อย กว่า ๑,๒๒๔ ตารางเมตร บริเวณที่นาย สมใจ บุตรกลอน ถึงที่นายบุญมี จันทร์ เหมือน (รายละเอียดตามแบบแปลนและ ประมาณราคาของเทศบาลกำหนด)					๒๙๓,๗๖๐			

รายละเอียดโครงการพัฒนา  
แผนพัฒนาท้องถิ่น (พ.ศ. ๒๕๖๖-๒๕๗๐)  
เทศบาลตำบลหนองจอก อำเภอท่าเสา จังหวัดเพชรบุรี

แบบ ผ. ๐๒

- ก. ยุทธศาสตร์จังหวัดเพชรบุรี ที่ ๑. การพัฒนาความมั่นคงด้านเศรษฐกิจจากฐานการท่องเที่ยว การค้า การบริการและการเกษตรแบบครบวงจร  
 ข. ยุทธศาสตร์การพัฒนาขององค์กรปกครองส่วนท้องถิ่นในเขตจังหวัดเพชรบุรี ที่ ๑. การพัฒนาด้านโครงสร้างพื้นฐาน  
 ยุทธศาสตร์การพัฒนาของเทศบาลตำบลหนองจอก ที่ ๑ การพัฒนาด้านโครงสร้างพื้นฐาน

➤ แผนงานอุตสาหกรรมและการโยธา

ที่	โครงการ	วัตถุประสงค์	เป้าหมาย (ผลผลิตของโครงการ)	งบประมาณ					ตัวชี้วัด (KPI)	ผลลัพธ์ที่คาดว่าจะได้รับ	หน่วยงานรับผิดชอบหลัก
				๒๕๖๖ (บาท)	๒๕๖๗ (บาท)	๒๕๖๘ (บาท)	๒๕๖๙ (บาท)	๒๕๗๐ (บาท)			
	โครงการซ่อมสร้างถนน คสล.เสริมลาดยางแอสฟัลต์ติกคอนกรีต หมู่ที่ ๕ ต.หนองจอก	เพื่อให้ประชาชนได้มีถนน สำหรับการสัญจรไป-มาได้ อย่างเป็นสะดวก	ถนนกว้าง ๔.๐๐ เมตร ยาว ๒๕๐ เมตร พื้นหน้า ๐.๐๕ เมตร หรือรวมพื้นที่ไม่น้อยกว่า ๑,๑๖๐ ตารางเมตร บริเวณสี่แยกหนองถาง ถึง บ้านนายสมาน แสงศิลา (รายละเอียดตามแบบแปลนและประมาณราคาของเทศบาลกำหนด)	-	-	-	-	๔๔๐,๘๐๐	ร้อยละหรือจำนวนประชาชนได้มีถนน สำหรับการสัญจรไป-มาได้ อย่างเป็นสะดวก	ประชาชนได้รับความสะดวกและปลอดภัยในการสัญจรไป-มา	กองช่าง
	โครงการซ่อมสร้างถนน คสล.เสริมลาดยางแอสฟัลต์ติกคอนกรีต หมู่ที่ ๕ ต.หนองจอก	เพื่อให้ประชาชนได้มีถนน สำหรับการสัญจรไป-มาได้ อย่างเป็นสะดวก	๑.ถนนกว้าง ๔.๐๐ เมตร ยาว ๑,๐๑๓ เมตร พื้นหน้า ๐.๐๕ เมตร ๒.ถนนกว้าง ๓.๐๐ เมตร ยาว ๑๒๗ เมตร พื้นหน้า ๐.๐๕ เมตร หรือรวมพื้นที่ไม่น้อยกว่า ๔,๔๓๓ ตารางเมตร บริเวณที่ ผศ.สุวิทย์ เปี้ยม่อง ถึง ที่นายสรวิทย์ บัวศิริ (รายละเอียดตามแบบแปลนและประมาณราคาของเทศบาลกำหนด)					๑,๖๘๔,๕๔๐	ร้อยละหรือจำนวนประชาชนได้มีถนน สำหรับการสัญจรไป-มาได้ อย่างเป็นสะดวก	ประชาชนได้รับความสะดวกและปลอดภัยในการสัญจรไป-มา	กองช่าง



รายละเอียดโครงการพัฒนา  
แผนพัฒนาท้องถิ่น (พ.ศ. ๒๕๖๖-๒๕๗๐)  
เทศบาลตำบลหนองจอก อำเภอท่าเสา จังหวัดเพชรบุรี

แบบ ผ. ๐๒

ก. ยุทธศาสตร์จังหวัดเพชรบุรี ที่ ๑. การพัฒนาความมั่นคงด้านเศรษฐกิจจากฐานการท่องเที่ยว การค้า การบริการและการเกษตรแบบครบวงจร  
ข. ยุทธศาสตร์การพัฒนาขององค์กรปกครองส่วนท้องถิ่นในเขตจังหวัดเพชรบุรี ที่ ๑. การพัฒนาด้านโครงสร้างพื้นฐาน  
ยุทธศาสตร์การพัฒนาของเทศบาลตำบลหนองจอก ที่ ๑ การพัฒนาด้านโครงสร้างพื้นฐาน

➤ แผนงานอุตสาหกรรมและการโยธา

ที่	โครงการ	วัตถุประสงค์	เป้าหมาย (ผลผลิตของโครงการ)	งบประมาณ					ตัวชี้วัด (KPI)	ผลลัพธ์ที่คาดว่าจะได้รับ	หน่วยงานรับผิดชอบหลัก
				๒๕๖๖ (บาท)	๒๕๖๗ (บาท)	๒๕๖๘ (บาท)	๒๕๖๙ (บาท)	๒๕๗๐ (บาท)			
	โครงการก่อสร้างทางเดินรอบสระบัว หมู่ที่ ๖ ต.หนองจอก	เพื่อแก้ไขปัญหาความเดือดร้อนของประชาชนในเขตพื้นที่รับผิดชอบ	ทางเดินรอบสระบัวกว้าง ๓.๐๐ เมตร ยาว ๑๗๑ เมตร หรือรวมพื้นที่ไม่น้อยกว่า ๕๑๓ ตารางเมตร บริเวณข้างปั้มน้ำมันดาวรุ่งออยล์ (รายละเอียดตามแบบแปลนและประมาณราคาของเทศบาลกำหนด)	๑,๕๓๙,๐๐๐	-	-	-	-	ถนนสำหรับการสัญจร ไป-มา จำนวน ๑ สาย	ประชาชนได้รับความสะดวกและปลอดภัยในการสัญจรไป-มา	กองช่าง
	โครงการก่อสร้างถนน คสล. ซอย ๓ หมู่ที่ ๖ ต.หนองจอก	เพื่อแก้ไขปัญหาความเดือดร้อนของประชาชนในเขตพื้นที่รับผิดชอบ	ถนนกว้าง ๒.๘๐ เมตร ยาว ๒๘ เมตร พื้นหนา ๐.๑๕ เมตร หรือรวมพื้นที่ไม่น้อยกว่า ๗๘ ตารางเมตร บริเวณที่นายวิฑูรย์ ผ่องศิริ ถึงที่นายสุทธิพงษ์ ไม้แก้ว (รายละเอียดตามแบบแปลนและประมาณราคาของเทศบาลกำหนด)		๔๒,๙๐๐				ถนนสำหรับการสัญจร ไป-มา จำนวน ๑ สาย	ประชาชนได้รับความสะดวกและปลอดภัยในการสัญจรไป-มา	กองช่าง

รายละเอียดโครงการพัฒนา  
แผนพัฒนาท้องถิ่น (พ.ศ. ๒๕๖๖-๒๕๗๐)  
เทศบาลตำบลหนองจอก อำเภอท่าเสา จังหวัดเพชรบุรี

แบบ ผ. ๐๒

ก. ยุทธศาสตร์จังหวัดเพชรบุรี ที่ ๑. การพัฒนาความมั่นคงด้านเศรษฐกิจจากฐานการท่องเที่ยว การค้า การบริการและการเกษตรแบบครบวงจร  
ข. ยุทธศาสตร์การพัฒนาขององค์กรปกครองส่วนท้องถิ่นในเขตจังหวัดเพชรบุรี ที่ ๑. การพัฒนาด้านโครงสร้างพื้นฐาน  
ยุทธศาสตร์การพัฒนาของเทศบาลตำบลหนองจอก ที่ ๑ การพัฒนาด้านโครงสร้างพื้นฐาน

➤ แผนงานอุตสาหกรรมและการโยธา

ที่	โครงการ	วัตถุประสงค์	เป้าหมาย (ผลผลิตของโครงการ)	งบประมาณ					ตัวชี้วัด (KPI)	ผลลัพธ์ที่คาดว่าจะได้รับ	หน่วยงาน รับผิดชอบหลัก
				๒๕๖๖ (บาท)	๒๕๖๗ (บาท)	๒๕๖๘ (บาท)	๒๕๖๙ (บาท)	๒๕๗๐ (บาท)			
๖	โครงการงานก่อสร้างลานคอนกรีตเอนก ประสงค์ (สนามฟุตบอล) หมู่ที่ ๗ ต.หนองจอก	เพื่อให้ประชาชนมีสถานที่ในการเล่นกีฬาฟุตบอล	ก่อสร้างลานคอนกรีตเอนกประสงค์(สนามฟุตบอล) กว้าง ๓๒ เมตร ยาว ๔๗ เมตร คิดเป็นพื้นที่คอนกรีตไม่น้อยกว่า ๑,๕๐๔ ตร.ม. (รายละเอียดตามแบบแปลนและประมาณราคาของเทศบาลกำหนด)	๑,๒๐๐,๐๐๐	-	-	-	-	ลานกีฬาเอนกประสงค์ จำนวน ๑ แห่ง	ประชาชนในพื้นที่มีสถานที่ในการเล่นกีฬาฟุตบอลมีสุขภาพแข็งแรงและเป็นการใช้เวลาว่างให้เป็นประโยชน์	กองช่าง
๗	โครงการก่อสร้างรางระบายน้ำรูปตัวยู หมู่ที่ ๗ ต.หนองจอก	เพื่อแก้ไขปัญหาความเดือดร้อนของประชาชนในเขตพื้นที่รับผิดชอบ	ก่อสร้างรางระบายน้ำรูปตัวยูปรากรางกว้าง ๑.๐๐ เมตร ยาว ๔๓๘ เมตร ผนังด้านข้างหนา ๐.๑๒ เมตร ลึก ๑.๐๐ เมตร พร้อมบล็อกระบายน้ำ กว้าง ๐.๘๐ เมตร ยาว ๔.๐๐ เมตร ผนังด้านข้างหนา ๐.๑๐ เมตร บริเวณที่นางงกุหลาบ ดิษฐวงศ์ ถึงคลองD๙ (รายละเอียดตามแบบแปลนและประมาณราคาของเทศบาลกำหนด)	๑,๑๐๐,๐๐๐	-	-	-	-	รางระบายน้ำ จำนวน ๑ แห่ง	ประชาชนมีน้ำในการอุปโภคบริโภคในการเกษตรอุดมสมบูรณ์	กองช่าง

รายละเอียดโครงการพัฒนา  
แผนพัฒนาท้องถิ่น (พ.ศ. ๒๕๖๖-๒๕๗๐)  
เทศบาลตำบลหนองจอก อำเภอท่าเสา จังหวัดเพชรบุรี

แบบ ผ. ๐๒

ก. ยุทธศาสตร์จังหวัดเพชรบุรี ที่ ๑. การพัฒนาความมั่นคงด้านเศรษฐกิจจากฐานการท่องเที่ยว การค้า การบริการและการเกษตรแบบครบวงจร  
ข. ยุทธศาสตร์การพัฒนาขององค์กรปกครองส่วนท้องถิ่นในเขตจังหวัดเพชรบุรี ที่ ๑. การพัฒนาด้านโครงสร้างพื้นฐาน  
ยุทธศาสตร์การพัฒนาของเทศบาลตำบลหนองจอก ที่ ๑ การพัฒนาด้านโครงสร้างพื้นฐาน

➤ แผนงานอุตสาหกรรมและการโยธา

ที่	โครงการ	วัตถุประสงค์	เป้าหมาย (ผลผลิตของโครงการ)	งบประมาณ					ตัวชี้วัด (KPI)	ผลลัพธ์ที่คาดว่าจะได้รับ	หน่วยงาน รับผิดชอบหลัก
				๒๕๖๖ (บาท)	๒๕๖๗ (บาท)	๒๕๖๘ (บาท)	๒๕๖๙ (บาท)	๒๕๗๐ (บาท)			
๘	โครงการเสริมถนนลูกรัง ริมคลอง D๘ หมู่ ๗ บ้าน ดอนยี่พรหม – หมู่ ๖ บ้าน ตลาด พร้อมวางท่อ ระบายน้ำ	เพื่อให้ประชาชนได้มี ถนนสำหรับการ คมนาคมได้อย่างสะดวก	โดยทำการลงลูกรัง ขนาดถนนกว้าง ๕.๐๐ เมตร ยาว ๑,๙๐๐ เมตร ลูกรัง หนา ๐.๓๐ เมตร หรือมีพื้นที่ไม่น้อยกว่า ๙,๕๐๐ ตารางเมตร พร้อมวางท่อ ระบายน้ำ Ø ๐.๘๐ จำนวน ๘ ท่อน และท่อระบายน้ำ Ø ๐.๖๐ จำนวน ๕๖ ท่อน (บริเวณที่นางสาวเมทินี บัวเนียม ถึงที่นายพรชัย สุวรรรัตน์) รายละเอียด ตามแบบแปลนและประมาณราคาของ เทศบาลตำบลหนองจอกกำหนด	๙๕๐,๐๐๐	-	-	-	-	ร้อยละหรือจำนวน ประชาชนได้มีถนน สำหรับการ คมนาคมได้อย่าง สะดวก	ประชาชนได้มี ถนนสำหรับใช้ การคมนาคมได้ อย่างสะดวก	กองช่าง

รายละเอียดโครงการพัฒนา  
แผนพัฒนาท้องถิ่น (พ.ศ. ๒๕๖๖-๒๕๗๐)  
เทศบาลตำบลหนองจอก อำเภอท่าเสา จังหวัดเพชรบุรี

แบบ ผ. ๐๒

ก. ยุทธศาสตร์จังหวัดเพชรบุรี ที่ ๑. การพัฒนาความมั่นคงด้านเศรษฐกิจจากฐานการท่องเที่ยว การค้า การบริการและการเกษตรแบบครบวงจร  
ข. ยุทธศาสตร์การพัฒนาขององค์กรปกครองส่วนท้องถิ่นในเขตจังหวัดเพชรบุรี ที่ ๑. การพัฒนาด้านโครงสร้างพื้นฐาน  
ยุทธศาสตร์การพัฒนาของเทศบาลตำบลหนองจอก ที่ ๑ การพัฒนาด้านโครงสร้างพื้นฐาน

➤ แผนงานอุตสาหกรรมและการโยธา

ที่	โครงการ	วัตถุประสงค์	เป้าหมาย (ผลผลิตของโครงการ)	งบประมาณ					ตัวชี้วัด (KPI)	ผลลัพธ์ที่คาดว่าจะได้รับ	หน่วยงาน รับผิดชอบหลัก
				๒๕๖๖ (บาท)	๒๕๖๗ (บาท)	๒๕๖๘ (บาท)	๒๕๖๙ (บาท)	๒๕๗๐ (บาท)			
๙	โครงการวางท่อระบายน้ำพร้อมบ่อพักทุกระยะ ๑๐ เมตร หมู่ ๗ ต.หนองจอก	เพื่อแก้ไขปัญหาระบบระบายน้ำมิให้เกิดภาวะน้ำท่วมขัง	วางท่อ คลส.ขนาด Ø ๑.๐๐ เมตร จำนวน ๑๖๖ ท่อน บ่อพักขนาด ๑.๒๐ x ๑.๒๐ จำนวน ๑๘ บ่อ พร้อมชุดลอก คลองปากกว้าง ๒.๐๐ เมตร ยาว ๖๐ เมตร ลึกเฉลี่ย ๑.๕๐ เมตร และเหมืองระบายน้ำรูป ตัวยูบริเวณที่นายประสิทธิ์ แก้วกุลชล ถึงที่นางเกษฯ ขลิบสี ปากรางกว้าง ๑.๐๐ เมตร ยาว ๓๘๓ เมตร ผนังด้านข้างหนา ๐.๑๐ เมตร ลึกเฉลี่ย ๑.๐๐ - ๑.๓๐ เมตร (รายละเอียดตามแบบแปลนและประมาณราคาของเทศบาลกำหนด)	-	-	๑,๕๐๐,๐๐๐	-	-	ปัญหาน้ำท่วมขังลดลง	ไม่เกิดการท่วมขังของน้ำภายในหมู่บ้านและมีการระบายน้ำอย่างรวดเร็ว	กองช่าง

รายละเอียดโครงการพัฒนา  
แผนพัฒนาท้องถิ่น (พ.ศ. ๒๕๖๖-๒๕๗๐)  
เทศบาลตำบลหนองจอก อำเภอท่าเสา จังหวัดเพชรบุรี

แบบ ผ. ๐๒

ก. ยุทธศาสตร์จังหวัดเพชรบุรี ที่ ๑. การพัฒนาความมั่นคงด้านเศรษฐกิจจากฐานการท่องเที่ยว การค้า การบริการและการเกษตรแบบครบวงจร  
ข. ยุทธศาสตร์การพัฒนาขององค์กรปกครองส่วนท้องถิ่นในเขตจังหวัดเพชรบุรี ที่ ๑. การพัฒนาด้านโครงสร้างพื้นฐาน  
ยุทธศาสตร์การพัฒนาของเทศบาลตำบลหนองจอก ที่ ๑ การพัฒนาด้านโครงสร้างพื้นฐาน

➤ แผนงานอุตสาหกรรมและการโยธา

ที่	โครงการ	วัตถุประสงค์	เป้าหมาย (ผลผลิตของโครงการ)	งบประมาณ					ตัวชี้วัด (KPI)	ผลลัพธ์ที่คาดว่าจะได้รับ	หน่วยงาน รับผิดชอบหลัก
				๒๕๖๖ (บาท)	๒๕๖๗ (บาท)	๒๕๖๘ (บาท)	๒๕๖๙ (บาท)	๒๕๗๐ (บาท)			
๑๐	โครงการก่อสร้างรางระบายน้ำรูปตัวยูจากที่นายสุพล บุตรกลอน ถึงที่นางางจรรยา บุตรกลอน หมู่ที่ ๕ ต.หนองจอก	-เพื่อให้ประชาชนมีน้ำใช้อย่างสมบูรณ์ -เพื่อลดปัญหาในการเกิดน้ำท่วม	ก่อสร้างรางระบายน้ำรูปตัวยู ปากรางกว้าง ๐.๕๐ เมตร ผนังด้านข้างหนา ๐.๑๐ เมตร ลึก ๐.๖๐ เมตร ยาว ๓๐๔ เมตร และวางท่อระบายน้ำ Ø๐.๔๐ เมตร จำนวน ๑๕ ท่อน (รายละเอียดตามแบบแปลนและประมาณราคาของเทศบาลตำบลหนองจอกกำหนด)	-	๔๖๗,๐๐๐	-	-	-	รางระบายน้ำรูปตัวยู จำนวน ๑ จุด	ประชาชนมีน้ำในการอุปโภคบริโภคในการเกษตรอุดมสมบูรณ์	กองช่าง
๑๑	โครงการก่อสร้างรางระบายน้ำรูปตัวยูพร้อมฝาเปิดทุกระยะ ๕ เมตร หมู่ที่ ๕ ต.หนองจอก	เพื่อแก้ไขปัญหาความเดือดร้อนของประชาชน	ทำการก่อสร้างรางระบายน้ำรูปตัวยู ขนาดปากรางระบายน้ำกว้าง ๐.๕๐ เมตร ผนังด้านข้างหนา ๐.๑๐ เมตร ยาว ๓๗๒ เมตร ลึกเฉลี่ย ๐.๕๐-๐.๖๐ เมตร พร้อมวางท่อระบายน้ำ Ø ๐.๔๐ จำนวน ๖ ท่อน บริเวณบ้านนายกรุง กลิ่นหอม - ศาลาหมู่ ๕ (รายละเอียดตามแบบแปลนและประมาณราคาของเทศบาลตำบลหนองจอกกำหนด)	-	๙๖๘,๐๐๐	-	-	-	รางระบายน้ำรูปตัวยู จำนวน ๑ จุด	ประชาชนมีน้ำในการอุปโภคบริโภคในการเกษตรอุดมสมบูรณ์	กองช่าง

รายละเอียดโครงการพัฒนา  
แผนพัฒนาท้องถิ่น (พ.ศ. ๒๕๖๖-๒๕๗๐)  
เทศบาลตำบลหนองจอก อำเภอท่าเสา จังหวัดเพชรบุรี

แบบ ผ. ๐๒

ก. ยุทธศาสตร์จังหวัดเพชรบุรี ที่ ๑. การพัฒนาความมั่นคงด้านเศรษฐกิจจากฐานการท่องเที่ยว การค้า การบริการและการเกษตรแบบครบวงจร  
ข. ยุทธศาสตร์การพัฒนาขององค์กรปกครองส่วนท้องถิ่นในเขตจังหวัดเพชรบุรี ที่ ๑. การพัฒนาด้านโครงสร้างพื้นฐาน  
ยุทธศาสตร์การพัฒนาของเทศบาลตำบลหนองจอก ที่ ๑ การพัฒนาด้านโครงสร้างพื้นฐาน

➤ แผนงานอุตสาหกรรมและการโยธา

ที่	โครงการ	วัตถุประสงค์	เป้าหมาย (ผลผลิตของโครงการ)	งบประมาณ					ตัวชี้วัด (KPI)	ผลลัพธ์ที่คาดว่าจะได้รับ	หน่วยงาน รับผิดชอบหลัก
				๒๕๖๖ (บาท)	๒๕๖๗ (บาท)	๒๕๖๘ (บาท)	๒๕๖๙ (บาท)	๒๕๗๐ (บาท)			
	โครงการเสริมลูกรังถนนสายน้ำตก หมู่ที่ ๕ ต.หนองจอก	เพื่อให้ประชาชนได้มีถนนสำหรับการคมนาคมได้อย่างสะดวก	ถนนกว้าง ๓.๐๐ เมตร ยาว ๑,๑๐๐ เมตร ลูกรังหนาเฉลี่ย ๐.๒๐ เมตร หรือรวมพื้นที่ไม่น้อยกว่า ๓,๓๐๐ ตารางเมตร บริเวณน้ำตกถึงบ้านนายปัญญา เก่าเงิน (รายละเอียดตามแบบแปลนและประมาณราคาของเทศบาลกำหนด)	-	-	-	๑๒๘,๗๐๐	-	ร้อยละหรือจำนวนประชาชนได้มีถนนสำหรับการคมนาคมได้อย่างสะดวก	ประชาชนได้มีถนนสำหรับการคมนาคมได้อย่างสะดวก	กองช่าง
	โครงการเสริมถนนลูกรัง หมู่ที่ ๕ ต.หนองจอก	เพื่อให้ประชาชนได้มีถนนสำหรับการคมนาคมได้อย่างสะดวก	ถนนกว้าง ๓.๐๐ เมตร ยาว ๔๐๐ เมตร ลูกรังหนาเฉลี่ย ๐.๒๐ เมตร หรือรวมพื้นที่ไม่น้อยกว่า ๑,๒๐๐ ตารางเมตร บริเวณที่นายสัญญา ศรีอร่ามถึงสุดเขต หมู่ ๕ (รายละเอียดตามแบบแปลนและประมาณราคาของเทศบาลกำหนด)	-	-	-	๔๖,๘๐๐	-	ร้อยละหรือจำนวนประชาชนได้มีถนนสำหรับการคมนาคมได้อย่างสะดวก	ประชาชนได้มีถนนสำหรับการคมนาคมได้อย่างสะดวก	กองช่าง

รายละเอียดโครงการพัฒนา  
แผนพัฒนาท้องถิ่น (พ.ศ. ๒๕๖๖-๒๕๗๐)  
เทศบาลตำบลหนองจอก อำเภอท่าเสา จังหวัดเพชรบุรี

แบบ ผ. ๐๒

ก. ยุทธศาสตร์จังหวัดเพชรบุรี ที่ ๑. การพัฒนาความมั่นคงด้านเศรษฐกิจจากฐานการท่องเที่ยว การค้า การบริการและการเกษตรแบบครบวงจร  
ข. ยุทธศาสตร์การพัฒนาขององค์กรปกครองส่วนท้องถิ่นในเขตจังหวัดเพชรบุรี ที่ ๑. การพัฒนาด้านโครงสร้างพื้นฐาน  
ยุทธศาสตร์การพัฒนาของเทศบาลตำบลหนองจอก ที่ ๑ การพัฒนาด้านโครงสร้างพื้นฐาน

➤ แผนงานอุตสาหกรรมและการโยธา

ที่	โครงการ	วัตถุประสงค์	เป้าหมาย (ผลผลิตของโครงการ)	งบประมาณ					ตัวชี้วัด (KPI)	ผลลัพธ์ที่คาดว่าจะได้รับ	หน่วยงาน รับผิดชอบหลัก
				๒๕๖๖ (บาท)	๒๕๖๗ (บาท)	๒๕๖๘ (บาท)	๒๕๖๙ (บาท)	๒๕๗๐ (บาท)			
	โครงการติดตั้งเครื่องออกกำลังกายกลางแจ้งมาตรฐาน หมู่ที่ ๕ ต.หนองจอก	เพื่อให้ประชาชนใช้ออกกำลังกาย	ติดตั้งเครื่องออกกำลังกายกลางแจ้งรุ่นมาตรฐาน จำนวน ๑๐ ชุด	-	-	-	๔๐๐,๐๐๐	-	เครื่องออกกำลังกาย จำนวน ๑๐ ชุด	- ประชาชนมีสุขภาพดีขึ้น - มีสถานที่ออกกำลังกาย	กองช่าง
	โครงการปรับปรุงอาคารศาลเจ้าปู่เจ้าก๋ง หมู่ที่ ๕ ต.หนองจอก	เพื่อให้ศาลเจ้ามีความมั่นคงแข็งแรง	บูรณะเบื้องต้น ต่อเติมผนัง ติดตั้งไฟฟ้า ทาสี พื้นที่ประมาณ ๓๐๐ X ๑๖๐ ตารางเมตร ตามแบบแปลนของเทศบาล	-	-	-	๒๕๐,๐๐๐	-	ศาลเจ้าปู่เจ้าก๋ง จำนวน ๑ แห่ง	ประชาชนมีความภาคภูมิใจยิ่งขึ้น	กองช่าง
	โครงการก่อสร้างคันกั้นน้ำริมคลองชลประทานสาย ๒ หมู่ที่ ๕ ต.หนองจอก	เพื่อป้องกันน้ำท่วม	คันกั้นน้ำขนาด ๐.๒๕ x ๐.๒๕ ยาว ๕๘๕ เมตร พร้อมตอกเข็มอิฐกระยะ ๓.๐๐ เมตร บริเวณบ้านนายอนันต์ บัวศิริ ถึงน้ำตก หมู่ ๕ (รายละเอียดตามแบบแปลนและประมาณราคาของเทศบาลกำหนด)	-	-	-	-	๕๐๐,๐๐๐	กั้นคันน้ำริมคลองชลประทานสาย ๒ หมู่ที่ ๕	เพื่อป้องกันน้ำท่วม	กองช่าง

รายละเอียดโครงการพัฒนา  
แผนพัฒนาท้องถิ่น (พ.ศ. ๒๕๖๖-๒๕๗๐)  
เทศบาลตำบลหนองจอก อำเภอท่าเสา จังหวัดเพชรบุรี

แบบ ผ. ๐๒

ก. ยุทธศาสตร์จังหวัดเพชรบุรี ที่ ๑. การพัฒนาความมั่นคงด้านเศรษฐกิจจากฐานการท่องเที่ยว การค้า การบริการและการเกษตรแบบครบวงจร  
ข. ยุทธศาสตร์การพัฒนาขององค์กรปกครองส่วนท้องถิ่นในเขตจังหวัดเพชรบุรี ที่ ๑. การพัฒนาด้านโครงสร้างพื้นฐาน  
ยุทธศาสตร์การพัฒนาของเทศบาลตำบลหนองจอก ที่ ๑ การพัฒนาด้านโครงสร้างพื้นฐาน

➤ แผนงานอุตสาหกรรมและการโยธา

ที่	โครงการ	วัตถุประสงค์	เป้าหมาย (ผลผลิตของโครงการ)	งบประมาณ					ตัวชี้วัด (KPI)	ผลลัพธ์ที่คาดว่าจะได้รับ	หน่วยงาน รับผิดชอบหลัก
				๒๕๖๖ (บาท)	๒๕๖๗ (บาท)	๒๕๖๘ (บาท)	๒๕๖๙ (บาท)	๒๕๗๐ (บาท)			
	โครงการก่อสร้างถนน คสล.ทางเข้า รพ.สต. หนองจอก หมู่ที่ ๕ ต.หนองจอก	เพื่อให้ประชาชนได้มีถนน สำหรับการสัญจร ไป-มา ได้อย่างสะดวก	ถนนคสล. กว้าง ๔.๐๐ เมตร ยาว ๘๐ เมตร พื้นหนา ๐.๑๕ เมตร หรือรวมพื้นที่ไม่น้อยกว่า ๓๒๐ ตารางเมตร (รายละเอียดตาม แบบแปลนและประมาณราคาของ เทศบาลกำหนด)	-	-	-	๑๖๙,๖๐๐	-	การเกิดอุบัติเหตุ ลดลง	ประชาชนได้รับ ความสะดวกใน การเดินทาง	กองช่าง
	โครงการก่อสร้างเหมือง คสล.รูปตัวยู หมู่ที่ ๕ ต.หนองจอก	เพื่อให้ระบบจัดส่งน้ำให้ เกษตรกรได้รับการพัฒนา ทำให้เกษตรกรมีน้ำใช้ สำหรับประกอบอาชีพ เกษตรกรกรมได้ตลอดฤดูกาล	ก่อสร้างเหมือง คสล.รูปตัวยู ปากราง กว้าง ๐.๘๐ เมตร ผนังด้านข้างหนา ๐.๑๐ เมตร ยาว ๒๐๐ เมตร ลึกเฉลี่ย ๑.๐๐ เมตร บริเวณที่อาจารย์สมหวัง ศรีปลั่ง ถึงที่นาผู้พันเจริญ ปานปลอด (รายละเอียดตามแบบแปลนและ ประมาณราคาของเทศบาลกำหนด)	-	-	-	๔๐๐,๐๐๐	-	เกษตรกรมีน้ำใช้ ในการประกอบ อาชีพ	เกษตรกรมีน้ำใช้ สำหรับประกอบ อาชีพเกษตรกร กรมได้ทั้งฤดู	กองช่าง



รายละเอียดโครงการพัฒนา  
แผนพัฒนาท้องถิ่น (พ.ศ. ๒๕๖๖-๒๕๗๐)  
เทศบาลตำบลหนองจอก อำเภอท่าเสา จังหวัดเพชรบุรี

แบบ ผ. ๐๒

ก. ยุทธศาสตร์จังหวัดเพชรบุรี ที่ ๑. การพัฒนาความมั่นคงด้านเศรษฐกิจจากฐานการท่องเที่ยว การค้า การบริการและการเกษตรแบบครบวงจร  
ข. ยุทธศาสตร์การพัฒนาขององค์กรปกครองส่วนท้องถิ่นในเขตจังหวัดเพชรบุรี ที่ ๑. การพัฒนาด้านโครงสร้างพื้นฐาน  
ยุทธศาสตร์การพัฒนาของเทศบาลตำบลหนองจอก ที่ ๑ การพัฒนาด้านโครงสร้างพื้นฐาน

➤ แผนงานอุตสาหกรรมและการโยธา

ที่	โครงการ	วัตถุประสงค์	เป้าหมาย (ผลผลิตของโครงการ)	งบประมาณ					ตัวชี้วัด (KPI)	ผลลัพธ์ที่คาดว่าจะได้รับ	หน่วยงาน รับผิดชอบหลัก
				๒๕๖๖ (บาท)	๒๕๖๗ (บาท)	๒๕๖๘ (บาท)	๒๕๖๙ (บาท)	๒๕๗๐ (บาท)			
	โครงการซ่อมสร้างผิวถนนแอสฟัลติกคอนกรีตจากแยกชลประทานถึงสุดเขต หมู่ ๕ และแยกหนองถางถึงแยกศาลาฝั่งห้วย หมู่ที่ ๕ ต.หนองจอก	เพื่อให้ประชาชนได้มีถนน สำหรับการสัญจรไป-มา ได้อย่างสะดวก	ซ่อมสร้างผิวถนนแอสฟัลติกคอนกรีตจากแยกชลประทานถึงสุดเขต หมู่ ๕ และแยกหนองถางถึงแยกศาลาฝั่งห้วย ต.หนองจอก ถนนกว้าง ๖.๐๐ เมตร ยาว ๑,๑๐๐ เมตร พื้นหนา ๐.๐๕ เมตร หรือ รวมพื้นที่ไม่น้อยกว่า ๖,๖๐๐ ตารางเมตร (รายละเอียดตามแบบแปลนและประมาณราคาของเทศบาลกำหนด)	-	-	-	๑,๖๕๐,๐๐๐	-	ร้อยละหรือจำนวนประชาชนได้มีถนน สำหรับการสัญจรไป-มาได้อย่างสะดวก	ประชาชนได้รับความสะดวกและปลอดภัยในการสัญจรไป-มา	กองช่าง
	โครงการจัดทำป้ายบอกชื่อหมู่บ้าน/เส้นทาง หมู่ที่ ๕ ต.หนองจอก	เพื่อให้ทราบเขตพื้นที่และเส้นทาง	จัดทำป้ายบอกชื่อหมู่บ้าน/เส้นทาง หมู่ ๕ ต.หนองจอก ป้ายสแตนเลส ขนาด ๑ x ๑.๒๐ เมตร ตัวอักษรสีฟ้าระบุชื่อหมู่บ้าน เสาสูงจากพื้น ๒.๐๐ เมตร (รายละเอียดตามแบบแปลนและประมาณราคาของเทศบาลกำหนด)	-	-	-	๒๐๐,๐๐๐	-	จำนวนป้ายบอกชื่อหมู่บ้าน/เส้นทาง	ประชาชนใช้เส้นทางได้สะดวกและง่ายขึ้น	กองช่าง

รายละเอียดโครงการพัฒนา  
แผนพัฒนาท้องถิ่น (พ.ศ. ๒๕๖๖-๒๕๗๐)  
เทศบาลตำบลหนองจอก อำเภอท่าเสา จังหวัดเพชรบุรี

แบบ ผ. ๐๒

ก. ยุทธศาสตร์จังหวัดเพชรบุรี ที่ ๑. การพัฒนาความมั่นคงด้านเศรษฐกิจจากฐานการท่องเที่ยว การค้า การบริการและการเกษตรแบบครบวงจร  
ข. ยุทธศาสตร์การพัฒนาขององค์กรปกครองส่วนท้องถิ่นในเขตจังหวัดเพชรบุรี ที่ ๑. การพัฒนาด้านโครงสร้างพื้นฐาน  
ยุทธศาสตร์การพัฒนาของเทศบาลตำบลหนองจอก ที่ ๑ การพัฒนาด้านโครงสร้างพื้นฐาน

➤ แผนงานอุตสาหกรรมและการโยธา

ที่	โครงการ	วัตถุประสงค์	เป้าหมาย (ผลผลิตของโครงการ)	งบประมาณ					ตัวชี้วัด (KPI)	ผลลัพธ์ที่คาดว่าจะได้รับ	หน่วยงาน รับผิดชอบหลัก
				๒๕๖๖ (บาท)	๒๕๖๗ (บาท)	๒๕๖๘ (บาท)	๒๕๖๙ (บาท)	๒๕๗๐ (บาท)			
	โครงการเรียงหินยาแนวสระประปา บ่อที่ ๒ หมู่ ๕ ต.หนองจอก	เพื่อป้องกันการพังทลายของสระประปา	เรียงหินยาแนวสระประปา บ่อที่ ๒ หมู่ ๕ ต.หนองจอก ยาว ๔๘๖ เมตร ลึกเฉลี่ย ๗.๐๐ เมตร(รายละเอียดตามแบบแปลนและประมาณราคาของเทศบาลกำหนด)	-	-	-	-	๖,๐๐๐,๐๐๐	สระประปามีความแข็งแรงไม่มีการพังทลาย	สระมีความแข็งแรงคงทนและไม่พังทลาย	กองช่าง
	โครงการจัดทำป้ายบอกชื่อทางไปสถานที่สำคัญในเขตเทศบาล	เพื่อให้การเดินทางสะดวกและง่ายขึ้น	ป้ายสะท้อนแสง	-	-	-	๓๐๐,๐๐๐	-	จำนวนป้ายบอกชื่อทางไปสถานที่สำคัญในเขตเทศบาล	ทำให้เดินทางถึงจุดหมายปลายทางง่ายและสะดวกขึ้น	กองช่าง
	โครงการก่อสร้างเหมือง คสล.รูปตัวยู หมู่ที่ ๕ ต.หนองจอก	เพื่อให้ระบบจัดส่งน้ำให้เกษตรกรได้รับการพัฒนา ทำให้เกษตรกรมีน้ำใช้สำหรับประกอบอาชีพเกษตรกรกรมได้ตลอดฤดูกาล	ก่อสร้างเหมือง คสล.รูปตัวยู ปากรางกว้าง ๐.๕๐ เมตร ผนังด้านข้างหนา ๐.๑๐ เมตร ยาว ๓๐๐ เมตร ลึกเฉลี่ย ๐.๗๐ เมตร บริเวณหลังบ้านนางเพ็ญ แสงศิลา ผ่านไร่ครูตุ้ถึงลำห้วย (รายละเอียดตามแบบแปลนและประมาณราคาของเทศบาลกำหนด)	-	-	-	๔๐๐,๐๐๐	-	เกษตรกรมีน้ำใช้ในการประกอบอาชีพ	เกษตรกรมีน้ำใช้สำหรับประกอบอาชีพเกษตรกรกรมได้ตลอดฤดูกาล	กองช่าง

รายละเอียดโครงการพัฒนา  
แผนพัฒนาท้องถิ่น (พ.ศ. ๒๕๖๖-๒๕๗๐)  
เทศบาลตำบลหนองจอก อำเภอท่าทราย จังหวัดเพชรบุรี

แบบ ผ. ๐๒

- ก. ยุทธศาสตร์จังหวัดเพชรบุรี ที่ ๑. การพัฒนาความมั่นคงด้านเศรษฐกิจจากฐานการท่องเที่ยว การค้า การบริการและการเกษตรแบบครบวงจร  
ข. ยุทธศาสตร์การพัฒนาขององค์กรปกครองส่วนท้องถิ่นในเขตจังหวัดเพชรบุรี ที่ ๑. การพัฒนาด้านโครงสร้างพื้นฐาน  
ยุทธศาสตร์การพัฒนาของเทศบาลตำบลหนองจอก ที่ ๑ การพัฒนาด้านโครงสร้างพื้นฐาน

➤ แผนงานอุตสาหกรรมและการโยธา

ที่	โครงการ	วัตถุประสงค์	เป้าหมาย (ผลผลิตของโครงการ)	งบประมาณ					ตัวชี้วัด (KPI)	ผลลัพธ์ที่คาดว่าจะได้รับ	หน่วยงาน รับผิดชอบหลัก
				๒๕๖๖ (บาท)	๒๕๖๗ (บาท)	๒๕๖๘ (บาท)	๒๕๖๙ (บาท)	๒๕๗๐ (บาท)			
	โครงการก่อสร้างซุ้ม/ ป้ายเฉลิมพระเกียรติ หมู่ที่ ๕,๖, ๗,๙ ต. หนองจอก	เพื่อแสดงถึงความ จงรักภักดีต่อสถาบัน พระมหากษัตริย์	ก่อสร้างซุ้ม/ป้าย เฉลิมพระเกียรติ ๔ แห่ง หมู่ ๕,๖,๗,๙ (รายละเอียด ตามแบบแปลนและประมาณราคา ของเทศบาลกำหนด)	๑,๐๐๐,๐๐๐	๑,๐๐๐,๐๐๐	๑,๐๐๐,๐๐๐	๑,๐๐๐,๐๐๐	๑,๐๐๐,๐๐๐	ซุ้ม/ป้ายเฉลิม พระเกียรติ จำนวน ๔ หมู่	ประชาชนมีความ จงรักภักดีต่อสถาบัน พระมหากษัตริย์	กองช่าง
	โครงการก่อสร้าง ถนนแอสฟัลติก คอนกรีต หมู่ที่ ๕ ถึง สะพานหมู่ที่ ๔ สุด เขตเทศบาล	เพื่อให้ประชาชนได้มี ถนน สำหรับใช้การ สัญจรไป-มา ได้อย่าง สะดวก	ก่อสร้างถนนแอสฟัลติกคอนกรีต ถนนกว้าง ๔.๐๐ เมตร ยาว ๒,๐๐๐ เมตร พื้นหนา ๐.๐๕ เมตร หรือ รวมพื้นที่ไม่น้อยกว่า ๘,๐๐๐ ตาราง เมตร บริเวณสะพานน้ำตก หมู่ ๕ ถึง สะพานหมู่ ๔ สุดเขต (รายละเอียด ตามแบบแปลนและประมาณราคา ของเทศบาลกำหนด)	-	-	-	-	๒,๐๐๐,๐๐๐	ร้อยละหรือ จำนวน ประชาชน ได้มีถนน สำหรับใช้การ สัญจรไป-มา ได้อย่าง สะดวก	ประชาชนได้รับความ สะดวกและปลอดภัย ในการสัญจรไป-มา	กองช่าง

รายละเอียดโครงการพัฒนา  
แผนพัฒนาท้องถิ่น (พ.ศ. ๒๕๖๖-๒๕๗๐)  
เทศบาลตำบลหนองจอก อำเภอท่าเสา จังหวัดเพชรบุรี

แบบ ผ. ๐๒

ก. ยุทธศาสตร์จังหวัดเพชรบุรี ที่ ๑. การพัฒนาความมั่นคงด้านเศรษฐกิจจากฐานการท่องเที่ยว การค้า การบริการและการเกษตรแบบครบวงจร  
ข. ยุทธศาสตร์การพัฒนาขององค์กรปกครองส่วนท้องถิ่นในเขตจังหวัดเพชรบุรี ที่ ๑. การพัฒนาด้านโครงสร้างพื้นฐาน  
ยุทธศาสตร์การพัฒนาของเทศบาลตำบลหนองจอก ที่ ๑ การพัฒนาด้านโครงสร้างพื้นฐาน

➤ แผนงานอุตสาหกรรมและการโยธา

ที่	โครงการ	วัตถุประสงค์	เป้าหมาย (ผลผลิตของโครงการ)	งบประมาณ					ตัวชี้วัด (KPI)	ผลลัพธ์ที่คาดว่าจะได้รับ	หน่วยงานรับผิดชอบหลัก
				๒๕๖๖ (บาท)	๒๕๖๗ (บาท)	๒๕๖๘ (บาท)	๒๕๖๙ (บาท)	๒๕๗๐ (บาท)			
	โครงการก่อสร้างทางเดินรอบสระบัว หมู่ที่ ๖ ต.หนองจอก	เพื่อแก้ไขปัญหาความเดือดร้อนของประชาชนในเขตพื้นที่รับผิดชอบ	ทางเดินรอบสระบัวกว้าง ๓.๐๐ เมตร ยาว ๑๗๑ เมตร หรือรวมพื้นที่ไม่น้อยกว่า ๕๑๓ ตารางเมตร บริเวณข้างปั๊มน้ำมันดาวรุ่งออยล์ (รายละเอียดตามแบบแปลนและประมาณราคาของเทศบาลกำหนด)	๑,๕๓๙,๐๐๐	-	-	-	-	ถนนสำหรับการสัญจร ไป-มา จำนวน ๑ สาย	ประชาชนได้รับความสะดวกและปลอดภัยในการสัญจรไป-มา	กองช่าง
	โครงการก่อสร้างถนน คสล. ซอย ๓ หมู่ที่ ๖ ต.หนองจอก	เพื่อแก้ไขปัญหาความเดือดร้อนของประชาชนในเขตพื้นที่รับผิดชอบ	ถนนกว้าง ๒.๘๐ เมตร ยาว ๒๘ เมตร พื้นหนา ๐.๑๕ เมตร หรือรวมพื้นที่ไม่น้อยกว่า ๗๘ ตารางเมตร บริเวณที่นายวิฑูรย์ ผ่องศิริ ถึงที่นายสุทธิพงษ์ ไม้แก้ว (รายละเอียดตามแบบแปลนและประมาณราคาของเทศบาลกำหนด)		๔๒,๙๐๐				ถนนสำหรับการสัญจร ไป-มา จำนวน ๑ สาย	ประชาชนได้รับความสะดวกและปลอดภัยในการสัญจรไป-มา	กองช่าง

รายละเอียดโครงการพัฒนา  
แผนพัฒนาท้องถิ่น (พ.ศ. ๒๕๖๖-๒๕๗๐)  
เทศบาลตำบลหนองจอก อำเภอท่าเสา จังหวัดเพชรบุรี

แบบ ผ. ๐๒

ก. ยุทธศาสตร์จังหวัดเพชรบุรี ที่ ๑. การพัฒนาความมั่นคงด้านเศรษฐกิจจากฐานการท่องเที่ยว การค้า การบริการและการเกษตรแบบครบวงจร  
ข. ยุทธศาสตร์การพัฒนาขององค์กรปกครองส่วนท้องถิ่นในเขตจังหวัดเพชรบุรี ที่ ๑. การพัฒนาด้านโครงสร้างพื้นฐาน  
ยุทธศาสตร์การพัฒนาของเทศบาลตำบลหนองจอก ที่ ๑ การพัฒนาด้านโครงสร้างพื้นฐาน

➤ แผนงานอุตสาหกรรมและการโยธา

ที่	โครงการ	วัตถุประสงค์	เป้าหมาย (ผลผลิตของโครงการ)	งบประมาณ					ตัวชี้วัด (KPI)	ผลลัพธ์ที่คาดว่าจะได้รับ	หน่วยงาน รับผิดชอบหลัก
				๒๕๖๖ (บาท)	๒๕๖๗ (บาท)	๒๕๖๘ (บาท)	๒๕๖๙ (บาท)	๒๕๗๐ (บาท)			
	โครงการเสริมยางแอสฟัลต์ติกคอนกรีตถนนสายหน้าวัดหนองจอกซอย ๑ หมู่ที่ ๖ ต.หนองจอก	-เพื่อให้ประชาชนใช้ในการสัญจร -เพื่ออำนวยความสะดวกของประชาชนในการเดินทาง บรรลุทุกพีชผล	เสริมยางแอสฟัลต์ติกคอนกรีตถนนสายหน้าวัดหนองจอก ซอย ๑ หมู่ ๖ ตำบลหนองจอก ถนนกว้าง ๑๐-๖.๓๐ เมตร ยาว ๒๗๙ เมตร พื้นหน้า ๐.๐๕ เมตร พร้อมรื้อทางเท้า กว้าง ๑.๕๐ เมตร ยาว ๗๘ เมตร พร้อมทำผาตะแกรงเหล็กขนาด ๐.๗๐ x ๑.๑๐ เมตร จำนวน ๗ ผา (รายละเอียดตามแบบแปลนและประมาณราคาของเทศบาลกำหนด)	-	-	๖๐๐,๐๐๐	-	-	ร้อยละของถนนเสริมยางแอสฟัลต์ติกคอนกรีต	เพื่อความสะดวกของประชาชนในการสัญจร ไป มา	กองช่าง
	โครงการก่อสร้างรางระบายน้ำรูปตัวยูพร้อมผาเปิดทุกระยะ ๕ เมตร หมู่ที่ ๙ บ้านหนองจิก	เพื่อแก้ไขปัญหาความเดือดร้อนของประชาชนในเขตพื้นที่รับผิดชอบ	ทำการก่อสร้างรางระบายน้ำรูปตัวยูขนาดปากรางกว้าง ๐.๕๐ เมตร ผันด้านข้างหนา ๐.๑๐ เมตร ยาว ๕๕๐ เมตร ลึกเฉลี่ย ๐.๘๐ เมตร บริเวณทางเข้าบ่อขยะ-ลำห้วยบ้านตานาค (รายละเอียดตามแบบแปลนและประมาณราคาของเทศบาลตำบลหนองจอกกำหนด)	-	๑,๓๕๐,๐๐๐	-	-	-	การแบ่งเส้นทางการจราจรมีความชัดเจนและลดการเกิดอุบัติเหตุ	ประชาชนได้รับความสะดวกและปลอดภัยในการใช้เส้นทางจราจร	กองช่าง

รายละเอียดโครงการพัฒนา  
แผนพัฒนาท้องถิ่น (พ.ศ. ๒๕๖๖-๒๕๗๐)  
เทศบาลตำบลหนองจอก อำเภอท่าเสา จังหวัดเพชรบุรี

ก. ยุทธศาสตร์จังหวัดเพชรบุรี ที่ ๑. การพัฒนาความมั่นคงด้านเศรษฐกิจจากฐานการท่องเที่ยว การค้า การบริการและการเกษตรแบบครบวงจร  
ข. ยุทธศาสตร์การพัฒนาขององค์กรปกครองส่วนท้องถิ่นในเขตจังหวัดเพชรบุรี ที่ ๑. การพัฒนาด้านโครงสร้างพื้นฐาน  
ยุทธศาสตร์การพัฒนาของเทศบาลตำบลหนองจอก ที่ ๑ การพัฒนาด้านโครงสร้างพื้นฐาน

➤ แผนงานอุตสาหกรรมและการโยธา

ที่	โครงการ	วัตถุประสงค์	เป้าหมาย (ผลผลิตของโครงการ)	งบประมาณ					ตัวชี้วัด (KPI)	ผลลัพธ์ที่คาดว่าจะได้รับ	หน่วยงาน รับผิดชอบหลัก
				๒๕๖๖ (บาท)	๒๕๖๗ (บาท)	๒๕๖๘ (บาท)	๒๕๖๙ (บาท)	๒๕๗๐ (บาท)			
	โครงการก่อสร้างรางระบายน้ำรูปตัวยูพร้อมฝาทะลุทุกระยะ ๕ เมตร หมู่ที่ ๙ ต.หนองจอก	เพื่อแก้ไขปัญหาความเดือดร้อนของประชาชนในเขตพื้นที่รับผิดชอบ	ก่อสร้างรางระบายน้ำรูปตัวยูพร้อมฝาทะลุทุกระยะ ๕ เมตร ปากรางกว้าง ๐.๖๐ เมตร ผนังด้านข้างหนา ๐.๑๐ เมตร ยาว ๓๖๕ เมตร ลึก ๐.๘๐ เมตร บริเวณศาลากองทุนหมู่ ๙ ถึงลำห้วยบ้านนายธีระ แย้มดี หมู่ ๙ ต.หนองจอก (รายละเอียดตามแบบแปลนและประมาณราคาของเทศบาลกำหนด)	-	-	-	๗๓๐,๐๐๐	-	รางระบายน้ำจำนวน ๑ แห่ง	ประชาชนมีน้ำในการอุปโภคบริโภค ในการเกษตรอุดมสมบูรณ์	กองช่าง
	โครงการก่อสร้างถนน คสล. หมู่ที่ ๙ ต.หนองจอก	เพื่อให้ประชาชนได้มีถนน สำหรับการสัญจรไป-มา ได้อย่างสะดวก	ก่อสร้างถนน คสล. กว้าง ๓.๐๐ เมตร ยาว ๗๖๐ เมตร ผนังหนา ๐.๑๕ เมตร หรือรวมพื้นที่ไม่น้อยกว่า ๒,๒๘๐ ตารางเมตร บริเวณสี่แยกหนองจิก ถึงที่นามศ.ดร.สุวิทย์ เปี้ยผ่อง หมู่ ๙ ต.หนองจอก (รายละเอียดตามแบบแปลนและประมาณราคาของเทศบาลกำหนด)	-	-	-	๑,๒๐๘,๔๐๐	-	ร้อยละหรือจำนวนประชาชนได้มีถนนสำหรับการสัญจรไป-มาได้อย่างสะดวก	ประชาชนได้รับความสะดวกและปลอดภัยในการสัญจรไป-มา	กองช่าง

รายละเอียดโครงการพัฒนา  
แผนพัฒนาท้องถิ่น (พ.ศ. ๒๕๖๖-๒๕๗๐)  
เทศบาลตำบลหนองจอก อำเภอท่าเสา จังหวัดเพชรบุรี

แบบ ผ. ๐๒

ก. ยุทธศาสตร์จังหวัดเพชรบุรี ที่ ๑. การพัฒนาความมั่นคงด้านเศรษฐกิจจากฐานการท่องเที่ยว การค้า การบริการและการเกษตรแบบครบวงจร  
ข. ยุทธศาสตร์การพัฒนาขององค์กรปกครองส่วนท้องถิ่นในเขตจังหวัดเพชรบุรี ที่ ๑. การพัฒนาด้านโครงสร้างพื้นฐาน  
ยุทธศาสตร์การพัฒนาของเทศบาลตำบลหนองจอก ที่ ๑ การพัฒนาด้านโครงสร้างพื้นฐาน

➤ แผนงานอุตสาหกรรมและการโยธา

ที่	โครงการ	วัตถุประสงค์	เป้าหมาย (ผลผลิตของโครงการ)	งบประมาณ					ตัวชี้วัด (KPI)	ผลลัพธ์ที่คาดว่าจะได้รับ	หน่วยงาน รับผิดชอบหลัก
				๒๕๖๖ (บาท)	๒๕๖๗ (บาท)	๒๕๖๘ (บาท)	๒๕๖๙ (บาท)	๒๕๗๐ (บาท)			
	โครงการก่อสร้างกำแพง บ่อขยะเทศบาลตำบล หนองจอก หมู่ที่ ๙ ต.หนองจอก	เพื่อให้มีสถานที่ทิ้งขยะ อย่างพอเพียง	ทำการก่อสร้างกำแพงยาว ๓๒๙ เมตร สูง ๒.๐๐ เมตร รวมพื้นที่ไม่น้อยกว่า ๖๕๘ ตารางเมตร (รายละเอียดตามแบบแปลน และประมาณราคาของเทศบาลกำหนด)	-	-	๘๒๒,๕๐๐	-	-	บ่อขยะเทศบาล ตำบลหนองจอก	ประชาชนมีสถานที่ ทิ้งขยะ	กองช่าง
	โครงการก่อสร้างราง ระบายน้ำ หมู่ที่ ๗ ต.หนองจอก	เพื่อการระบายน้ำที่ สะดวก ลดปัญหาน้ำท่วม ขัง	รางระบายน้ำ ปากรางกว้าง ๐.๓๐ ม. ยาว ๙๒ ม. ผนังด้านข้างหนา ๐.๑๐ ม. ลึก เฉลี่ย ๐.๓๐ - ๐.๕๐ ม. บริเวณบ้านนาง พิมพ์า ชินรัตน์ถึงบ้านนางอบเชย คงทิพย์ (รายละเอียดตามแบบแปลนและประมาณ ราคาของเทศบาลกำหนด)	-	-	-	๑๘๔,๐๐๐	-	รางระบาย จำนวน ๑ แห่ง	ประชาชนมีน้ำใน การอุปโภคบริโภค ในการเกษตรอุดม สมบูรณ์	กองช่าง
	โครงการก่อสร้างถนน คสล. หมู่ที่ ๗ ต.หนองจอก	เพื่อให้ประชาชนได้มีถนน สำหรับการสัญจรไป- มา ได้อย่างสะดวก	ก่อสร้างถนน คสล. กว้าง ๓.๐๐ ม. ยาว ๑,๓๖๐ ม. ผนังหนา ๐.๑๕ ม. หรือรวมพื้นที่ ไม่น้อยกว่า ๔,๐๘๐ ตร.ม. บริเวณที่นา นายไพ เหลือวงศ์ ถึงสุดเขตเทศบาล (รายละเอียดตามแบบแปลนและประมาณ ราคาของเทศบาลกำหนด)	-	-	-	๒,๐๔๐,๔๐๐	-	ร้อยละหรือจำนวน ประชาชน ได้มีถนนสำหรับใช้ การสัญจรไป-มาได้ อย่างสะดวก	ประชาชนได้รับ ความสะดวกและ ปลอดภัยในการ สัญจรไป-มา	กองช่าง

รายละเอียดโครงการพัฒนา  
แผนพัฒนาท้องถิ่น (พ.ศ. ๒๕๖๖-๒๕๗๐)  
เทศบาลตำบลหนองจอก อำเภอท่าเสา จังหวัดเพชรบุรี

ก. ยุทธศาสตร์จังหวัดเพชรบุรี ที่ ๑. การพัฒนาความมั่นคงด้านเศรษฐกิจจากฐานการท่องเที่ยว การค้า การบริการและการเกษตรแบบครบวงจร

ข. ยุทธศาสตร์การพัฒนาขององค์กรปกครองส่วนท้องถิ่นในเขตจังหวัดเพชรบุรี ที่ ๑. การพัฒนาด้านโครงสร้างพื้นฐาน

ยุทธศาสตร์การพัฒนาของเทศบาลตำบลหนองจอก ที่ ๑ การพัฒนาด้านโครงสร้างพื้นฐาน

➤ แผนงานอุตสาหกรรมและการโยธา

ที่	โครงการ	วัตถุประสงค์	เป้าหมาย (ผลผลิตของโครงการ)	งบประมาณ					ตัวชี้วัด (KPI)	ผลลัพธ์ที่คาดว่าจะได้รับ	หน่วยงาน รับผิดชอบหลัก
				๒๕๖๖ (บาท)	๒๕๖๗ (บาท)	๒๕๖๘ (บาท)	๒๕๖๙ (บาท)	๒๕๗๐ (บาท)			
	โครงการขยายถนนแอสฟัลต์ติกคอนกรีต พร้อมย้ายแนวไฟฟ้า - ประปา หมู่ที่ ๖ ต.หนองจอก	เพื่อให้ประชาชนได้มีถนนสำหรับการสัญจรไป-มาได้อย่างสะดวก	ขยายถนนแอสฟัลต์ติกคอนกรีต กว้าง ๒.๕๐ เมตร ยาว ๑๕๙.๐๐ เมตร พร้อมย้ายแนวเขตไฟฟ้า-ประปา รวมพื้นที่ไม่น้อยกว่า ๓๙๗.๕ ตารางเมตร บริเวณหนองจอกถึงสนามเด็กเล่น หมู่ที่ ๖ (รายละเอียดตามแบบแปลนและประมาณราคาของเทศบาลกำหนด)	-	-	-	-	๓๐๐,๓๐๐	ร้อยละหรือจำนวนประชาชนได้มีถนนสำหรับการสัญจรไป-มา ได้อย่างสะดวก	ประชาชนได้รับความสะดวกและปลอดภัยในการสัญจรไป-มา	กองช่าง
	โครงการเสริมถนนแอสฟัลต์ติกคอนกรีต หมู่ที่ ๙ ต.หนองจอก	เพื่อให้ประชาชนได้มีถนนสำหรับการสัญจรไป-มาได้อย่างสะดวก	เสริมถนนแอสฟัลต์ติกคอนกรีต กว้าง ๓.๐๐ เมตร ยาว ๔๐๐ เมตร หนา ๐.๐๕ เมตร หรือรวมพื้นที่ไม่น้อยกว่า ๑,๒๐๐ ตารางเมตร บริเวณบ้านนางชมชื่น ไชยขัน ถึงถนนรถไฟ (รายละเอียดตามแบบแปลนและประมาณราคาของเทศบาลกำหนด)					๖๐๐,๐๐๐	ร้อยละหรือจำนวนประชาชนได้มีถนนสำหรับการสัญจรไป	ประชาชนได้รับความสะดวกและปลอดภัยในการสัญจรไป	กองช่าง
	โครงการก่อสร้างรางระบายน้ำ หมู่ที่ ๖ ต.หนองจอก	เพื่อแก้ไขปัญหาระบบระบายน้ำมิให้เกิดภาวะน้ำท่วมขัง	ก่อสร้างรางระบายน้ำ ปากรางกว้าง ๐.๓๐ เมตร ผนังด้านข้างหนา ๐.๑๐ เมตร ยาว ๕๕ เมตร ลึกไม่น้อยกว่า ๐.๓๐ - ๐.๕๐ เมตร พร้อมฝาเปิดทุกระยะ ๕ เมตร บริเวณบ้านนายผัน สังข์ทอง ถึงบ้านนางเย็น ปันคง (รายละเอียดตามแบบแปลนและประมาณราคาของเทศบาลกำหนด)			๒๕๐,๐๐๐			ปัญหาน้ำท่วมขังลดลง	ไม่เกิดการท่วมขังของน้ำภายในหมู่บ้านและมีการระบายน้ำอย่างรวดเร็ว	กองช่าง



รายละเอียดโครงการพัฒนา  
แผนพัฒนาท้องถิ่น (พ.ศ. ๒๕๖๖-๒๕๗๐)  
เทศบาลตำบลหนองจอก อำเภอท่าเสา จังหวัดเพชรบุรี

แบบ ผ. ๐๒

ก. ยุทธศาสตร์จังหวัดเพชรบุรี ที่ ๑. การพัฒนาความมั่นคงด้านเศรษฐกิจจากฐานการท่องเที่ยว การค้า การบริการและการเกษตรแบบครบวงจร  
ข. ยุทธศาสตร์การพัฒนาขององค์กรปกครองส่วนท้องถิ่นในเขตจังหวัดเพชรบุรี ที่ ๑. การพัฒนาด้านโครงสร้างพื้นฐาน  
ยุทธศาสตร์การพัฒนาของเทศบาลตำบลหนองจอก ที่ ๑ การพัฒนาด้านโครงสร้างพื้นฐาน

➤ แผนงานอุตสาหกรรมและการโยธา

ที่	โครงการ	วัตถุประสงค์	เป้าหมาย (ผลผลิตของโครงการ)	งบประมาณ					ตัวชี้วัด (KPI)	ผลลัพธ์ที่คาดว่าจะได้รับ	หน่วยงาน รับผิดชอบหลัก
				๒๕๖๖ (บาท)	๒๕๖๗ (บาท)	๒๕๖๘ (บาท)	๒๕๖๙ (บาท)	๒๕๗๐ (บาท)			
	โครงการก่อสร้างเหมืองระบายน้ำรูปตัวยู หมู่ที่ ๕ ต.หนองจอก	เพื่อแก้ไขปัญหาความเดือดร้อนของประชาชนและป้องกันน้ำท่วมในฤดูฝน	ก่อสร้างเหมืองระบายน้ำรูปตัวยู ปากรางกว้าง ๑.๐๐ เมตร ยาว ๒๖๒ เมตร ผนังด้านข้างหนา ๐.๑๒ เมตร ลึก ๐.๘๐ เมตร พร้อมท่อระบายน้ำ คสล. Ø๐.๘๐ เมตร จำนวน ๑๐ ท่อน บริเวณที่นายชาติชาย ม้ายอุเทศ ถึงถนนรถไฟ (รายละเอียดตามแบบแปลนและประมาณราคาของเทศบาลกำหนด)	-	-	-	-	๖๓๐,๐๐๐	เหมืองระบายน้ำรูปตัวยู พร้อมท่อระบายน้ำ จำนวน ๑ แห่ง	ป้องกันน้ำท่วมนาข้าวในทุ่งหมู่ ๕ เวลา น้ำหลากเพื่อช่วยเหลือราษฎร	กองช่าง
	โครงการลงลูกรังถนนชลประทาน สาย ๒ หมู่ที่ ๕ ต.หนองจอก	เพื่อแก้ไขปัญหาความเดือดร้อนของประชาชนในเขตพื้นที่รับผิดชอบ	ลงลูกรังกว้าง ๓.๐๐ เมตร ยาว ๑๑๕ เมตร ลูกรังหนาเฉลี่ย ๐.๒๐ เมตร หรือรวมพื้นที่ไม่น้อยกว่า ๓๔๕ ตารางเมตร บริเวณถนนชลประทาน สาย ๒ ถึงบ้านหวมดสุข แก้วโต (รายละเอียดตามแบบแปลนและประมาณราคาของเทศบาลกำหนด)	-	-	-	-	๒๔,๐๐๐	ลงลูกรัง ๑ จุด	ประชาชนได้รับความสะดวกสบายในการสัญจรไปมา	กองช่าง

รายละเอียดโครงการพัฒนา  
แผนพัฒนาท้องถิ่น (พ.ศ. ๒๕๖๖-๒๕๗๐)  
เทศบาลตำบลหนองจอก อำเภอท่าทราย จังหวัดเพชรบุรี

ก. ยุทธศาสตร์จังหวัดเพชรบุรี ที่ ๑. การพัฒนาความมั่นคงด้านเศรษฐกิจจากฐานการท่องเที่ยว การค้า การบริการและการเกษตรแบบครบวงจร  
ข. ยุทธศาสตร์การพัฒนาขององค์กรปกครองส่วนท้องถิ่นในเขตจังหวัดเพชรบุรี ที่ ๑. การพัฒนาด้านโครงสร้างพื้นฐาน  
ยุทธศาสตร์การพัฒนาของเทศบาลตำบลหนองจอก ที่ ๑ การพัฒนาด้านโครงสร้างพื้นฐาน

➤ แผนงานอุตสาหกรรมและการโยธา

ที่	โครงการ	วัตถุประสงค์	เป้าหมาย (ผลผลิตของโครงการ)	งบประมาณ					ตัวชี้วัด (KPI)	ผลลัพธ์ที่คาดว่าจะได้รับ	หน่วยงาน รับผิดชอบหลัก
				๒๕๖๖ (บาท)	๒๕๖๗ (บาท)	๒๕๖๘ (บาท)	๒๕๖๙ (บาท)	๒๕๗๐ (บาท)			
	โครงการเสริมยางแอสฟัลต์ติกคอนกรีต หมู่ที่ ๖ ต.หนองจอก	เพื่อแก้ไขปัญหาความเดือดร้อนของประชาชนในเขตพื้นที่รับผิดชอบ	เสริมยางแอสฟัลต์ติกคอนกรีต ถนนกว้าง ๔.๕๐ - ๗.๗๐ เมตร ยาว ๓๕๓ เมตร พื้นหน้า ๐.๐๕ เมตร หรือรวมพื้นที่ไม่น้อยกว่า ๑,๙๗๓ ตารางเมตร บริเวณสามแยกทางเข้าตลาดหนองจอก ถึงบ้านนางใต้ ถมยา (รายละเอียดตามแบบแปลนและประมาณราคาของเทศบาลกำหนด)	-	-	-	-	๗๗๐,๙๐๐	เสริมยางแอสฟัลต์ติกคอนกรีต ๑ สาย	ประชาชนได้รับความสะดวกสบายในการสัญจรไปมา	กองช่าง
	โครงการก่อสร้างถนน คสล. หมู่ที่ ๗ ต.หนองจอก	เพื่อให้ประชาชนได้มีถนนสำหรับการสัญจรไป-มา	โดยทำการก่อสร้างถนน คสล. ขนาดถนนกว้าง ๔.๐๐ เมตร ยาว ๑๑๐ เมตร พื้น คสล.หนา ๐.๑๕ เมตร หรือรวมพื้นที่ไม่น้อยกว่า ๔๔๐ ตารางเมตร (บริเวณที่นายชัยพร ศรีปลั่ง - คลอง D๘) รายละเอียดตามแบบแปลนและประมาณราคาเทศบาลหนองจอกกำหนด	๒๒๐,๐๐๐					ถนน คสล. จำนวน ๑ สาย	ประชาชนได้รับความสะดวกสบายในการสัญจรไปมา	กองช่าง

รายละเอียดโครงการพัฒนา  
แผนพัฒนาท้องถิ่น (พ.ศ. ๒๕๖๖-๒๕๗๐)  
เทศบาลตำบลหนองจอก อำเภอท่าเสา จังหวัดเพชรบุรี

แบบ ผ. ๐๒

ก. ยุทธศาสตร์จังหวัดเพชรบุรี ที่ ๑. การพัฒนาความมั่นคงด้านเศรษฐกิจจากฐานการท่องเที่ยว การค้า การบริการและการเกษตรแบบครบวงจร  
ข. ยุทธศาสตร์การพัฒนาขององค์กรปกครองส่วนท้องถิ่นในเขตจังหวัดเพชรบุรี ที่ ๑. การพัฒนาด้านโครงสร้างพื้นฐาน  
ยุทธศาสตร์การพัฒนาของเทศบาลตำบลหนองจอก ที่ ๑ การพัฒนาด้านโครงสร้างพื้นฐาน

➤ แผนงานอุตสาหกรรมและการโยธา

ที่	โครงการ	วัตถุประสงค์	เป้าหมาย (ผลผลิตของโครงการ)	งบประมาณ					ตัวชี้วัด (KPI)	ผลลัพธ์ที่คาดว่าจะได้รับ	หน่วยงาน รับผิดชอบหลัก
				๒๕๖๖ (บาท)	๒๕๖๗ (บาท)	๒๕๖๘ (บาท)	๒๕๖๙ (บาท)	๒๕๗๐ (บาท)			
	โครงการก่อสร้างทางเท้าและขอบคันหินพร้อมรางระบายน้ำรูปตัวยู ซอย ๑ หมู่ที่ ๖ ต.หนองจอก	-เพื่อแก้ไขปัญหาความเดือดร้อนของประชาชนในเขตพื้นที่รับผิดชอบ -ประชาชนได้รับความสะดวกและความพึงพอใจในการสัญจร	โดยทำการก่อสร้างทางเท้าและขอบคันหิน ขนาดกว้าง ๑.๒๐ เมตร ยาว ๑๘๒ เมตร หรือมีพื้นที่ไม่น้อยกว่า ๒๑๘.๔๐ ตารางเมตร และรางระบายน้ำรูปตัวยู พร้อมฝาเปิดทุกระยะ ๕ เมตร ขนาดปากทรงระบายน้ำกว้าง ๐.๕๐ เมตร ผนังด้านข้างหนา ๐.๑๐ เมตร ลึกเฉลี่ย ๐.๗๐ - ๑.๔๐ เมตร ความยาวไม่น้อยกว่า ๒๘๘ เมตร พร้อมฝาเหล็กขนาดกว้าง ๐.๖๐ เมตร ยาว ๐.๕๕ เมตร จำนวน ๒๐ ฝา รายละเอียดตามแบบแปลนและประมาณราคาของเทศบาลตำบลหนองจอกกำหนด	-	๑,๗๔๙,๐๐๐	-	-	-	ถนนและขอบคันหิน จำนวน ๑ สาย	ประชาชนได้รับความสะดวกสบายในการสัญจรไปมา	กองช่าง
	โครงการเสริมลูกรังหมู่ ๗ ต.หนองจอก	เพื่อให้ประชาชนได้มีถนนสำหรับการสัญจรไป-มา	โดยทำการเสริมลูกรัง ขนาดถนนกว้าง ๓.๐๐ เมตร ยาว ๙๐ เมตร ลูกรังหนา ๐.๓๐ เมตร หรือรวมพื้นที่ไม่น้อยกว่า ๒๗๐ ตารางเมตร (บริเวณที่นางกุหลาบ ดิษฐวงศ์ - ลำห้วยทบ หมู่ ๗ บ้านดอนยี่พรม) รายละเอียดตามแบบแปลนและประมาณราคาเทศบาลหนองจอกกำหนด	๒๕,๐๐๐	-	-	-	-	ถนนลูกรัง จำนวน ๑ สาย	ประชาชนได้รับความสะดวกสบายในการสัญจรไปมา	

รายละเอียดโครงการพัฒนา  
แผนพัฒนาท้องถิ่น (พ.ศ. ๒๕๖๖-๒๕๗๐)  
เทศบาลตำบลหนองจอก อำเภอท่าเสา จังหวัดเพชรบุรี

แบบ ผ. ๐๒

- ก. ยุทธศาสตร์จังหวัดเพชรบุรี ที่ ๑. การพัฒนาความมั่นคงด้านเศรษฐกิจจากฐานการท่องเที่ยว การค้า การบริการและการเกษตรแบบครบวงจร  
ข. ยุทธศาสตร์การพัฒนาขององค์กรปกครองส่วนท้องถิ่นในเขตจังหวัดเพชรบุรี ที่ ๑. การพัฒนาด้านโครงสร้างพื้นฐาน  
ยุทธศาสตร์การพัฒนาของเทศบาลตำบลหนองจอก ที่ ๑ การพัฒนาด้านโครงสร้างพื้นฐาน

➤ แผนงานอุตสาหกรรมและการโยธา

ที่	โครงการ	วัตถุประสงค์	เป้าหมาย (ผลผลิตของโครงการ)	งบประมาณ					ตัวชี้วัด (KPI)	ผลลัพธ์ที่คาดว่าจะได้รับ	หน่วยงาน รับผิดชอบหลัก
				๒๕๖๖ (บาท)	๒๕๖๗ (บาท)	๒๕๖๘ (บาท)	๒๕๖๙ (บาท)	๒๕๗๐ (บาท)			
	โครงการก่อสร้างรางระบายน้ำรูปตัวยูพร้อมฝาทะลุที่ ๕ ต.หนองจอก	เพื่อแก้ไขปัญหาความเดือดร้อนของประชาชนในเขตพื้นที่รับผิดชอบ	ก่อสร้างรางระบายน้ำรูปตัวยู ขนาดปากรางระบายน้ำกว้าง ๐.๕๐ เมตร ผนังด้านข้างหนา ๐.๑๐ เมตร ยาว ๒๙๖ เมตร ลึก ๐.๕๐ เมตร พร้อมวางท่อระบายน้ำ Ø ๐.๔๐ จำนวน ๑๒ ท่อน บริเวณศาลาหมู่ ๕-บ้านนางอู๊ด แก้วขาว (รายละเอียดตามแบบแปลนและประมาณราคาของเทศบาล)	-	-	-	๗๗๐,๐๐๐	-	วางระบายจำนวน ๑ แห่ง	ประชาชนมีน้ำในการอุปโภคบริโภคในการเกษตร	กองช่าง
	โครงการก่อสร้างเหมือง คสล. รูปตัวยู หมู่ที่ ๙ ต.หนองจอก	เพื่อให้ระบบจัดส่งน้ำให้เกษตรกรได้รับการพัฒนาทำให้เกษตรกรมีน้ำใช้สำหรับประกอบอาชีพเกษตรกรกรมได้ตลอดฤดูกาล	ก่อสร้างเหมือง คสล.รูปตัวยู ปากรางกว้าง ๐.๕๐ ม. ยาว ๙๘๙ ม. ผนังด้านข้างหนา ๐.๑๐ ม. พร้อมท่อระบายน้ำ Ø ๐.๔๐ ม. จำนวน ๘๐ ท่อน บริเวณบ้าน ผศ.สุวิทย์ เปี้ยผ่อง ถึงสุดเขตเทศบาล (รายละเอียดตามแบบแปลนและประมาณราคาของเทศบาลกำหนด)	-	-	-	-	๑,๓๘๔,๙๐๐	เกษตรกรมีน้ำใช้ในการประกอบอาชีพ	เกษตรกรมีน้ำใช้สำหรับประกอบอาชีพเกษตรกร	กองช่าง

รายละเอียดโครงการพัฒนา  
แผนพัฒนาท้องถิ่น (พ.ศ. ๒๕๖๖-๒๕๗๐)  
เทศบาลตำบลหนองจอก อำเภอท่าเสา จังหวัดเพชรบุรี

แบบ ผ. ๐๒

- ก. ยุทธศาสตร์จังหวัดเพชรบุรี ที่ ๑. การพัฒนาความมั่นคงด้านเศรษฐกิจจากฐานการท่องเที่ยว การค้า การบริการและการเกษตรแบบครบวงจร  
ข. ยุทธศาสตร์การพัฒนาขององค์กรปกครองส่วนท้องถิ่นในเขตจังหวัดเพชรบุรี ที่ ๑. การพัฒนาด้านโครงสร้างพื้นฐาน  
ยุทธศาสตร์การพัฒนาของเทศบาลตำบลหนองจอก ที่ ๑ การพัฒนาด้านโครงสร้างพื้นฐาน

➤ แผนงานอุตสาหกรรมและการโยธา

ที่	โครงการ	วัตถุประสงค์	เป้าหมาย (ผลผลิตของโครงการ)	งบประมาณ					ตัวชี้วัด (KPI)	ผลลัพธ์ที่คาดว่าจะได้รับ	หน่วยงาน รับผิดชอบหลัก
				๒๕๖๖ (บาท)	๒๕๖๗ (บาท)	๒๕๖๘ (บาท)	๒๕๖๙ (บาท)	๒๕๗๐ (บาท)			
	โครงการก่อสร้างเมือง คสล. รูปตัว หมู่ที่ ๕ ต.หนองจอก	เพื่อให้ระบบจัดส่งน้ำให้ เกษตรกรได้รับการพัฒนา ทำให้เกษตรกรมีน้ำใช้ สำหรับประกอบอาชีพ เกษตรกรรมได้ตลอด ฤดูกาล	ก่อสร้างเมือง คสล.รูปตัวยู ปากรางกว้าง ๐.๔๐ ม. ผนังด้านข้างหนา ๐.๑๐ ม. ยาว ๑๘๗ ม. ลึก ไม่น้อยกว่า ๐.๕๐ ม. บริเวณที่นายเอื้อน แสง ศิลา ถึงที่นายนายสุพล บุตรกลอน (รายละเอียด ตามแบบแปลนและประมาณราคาของเทศบาล กำหนด)	-	-	-	-	๒๑๕,๐๐๐	เหมือง คสล. จำนวน ๑ สาย	เกษตรกรมีน้ำใช้ สำหรับประกอบ อาชีพเกษตร กรรม	กองช่าง
	โครงการก่อสร้างเมือง คสล.รูปตัวยู หมู่ที่ ๗ ต.หนองจอก	เพื่อให้ระบบจัดส่งน้ำให้ เกษตรกรได้รับการ พัฒนาทำให้เกษตรกรมี น้ำใช้สำหรับประกอบ อาชีพ เกษตรกรรม ได้ ตลอดฤดูกาล	ก่อสร้างเมือง คสล.รูปตัวยู ปากรางกว้าง ๐.๔๐ เมตร ผนังด้านข้างหนา ๐.๑๐ เมตร ยาว ๒๕๐ เมตร ลึกเฉลี่ย ๐.๕๐ - ๐.๗๐ เมตร บริเวณบ้าน นางสัมฤทธิ์ ยอดยิ่ง ถึงที่นางสมัย ดิษฐวงศ์ (รายละเอียดตามแบบแปลนและประมาณราคา ของเทศบาลกำหนด)	-	-	-	-	๓๐๐,๐๐๐	เหมือง คสล. จำนวน ๑ สาย	เกษตรกรมีน้ำใช้ สำหรับประกอบ อาชีพ เกษตร กรรม	กองช่าง

รายละเอียดโครงการพัฒนา  
แผนพัฒนาท้องถิ่น (พ.ศ. ๒๕๖๖-๒๕๗๐)  
เทศบาลตำบลหนองจอก อำเภอท่าเสา จังหวัดเพชรบุรี

แบบ ผ. ๐๒

- ก. ยุทธศาสตร์จังหวัดเพชรบุรี ที่ ๑. การพัฒนาความมั่นคงด้านเศรษฐกิจจากฐานการท่องเที่ยว การค้า การบริการและการเกษตรแบบครบวงจร  
ข. ยุทธศาสตร์การพัฒนาขององค์กรปกครองส่วนท้องถิ่นในเขตจังหวัดเพชรบุรี ที่ ๑. การพัฒนาด้านโครงสร้างพื้นฐาน  
ยุทธศาสตร์การพัฒนาของเทศบาลตำบลหนองจอก ที่ ๑ การพัฒนาด้านโครงสร้างพื้นฐาน

➤ แผนงานอุตสาหกรรมและการโยธา

ที่	โครงการ	วัตถุประสงค์	เป้าหมาย (ผลผลิตของโครงการ)	งบประมาณ					ตัวชี้วัด (KPI)	ผลลัพธ์ที่คาดว่าจะได้รับ	หน่วยงาน รับผิดชอบหลัก
				๒๕๖๖ (บาท)	๒๕๖๗ (บาท)	๒๕๖๘ (บาท)	๒๕๖๙ (บาท)	๒๕๗๐ (บาท)			
	โครงการก่อสร้างเหมือง คสล.รูปตัวยู หมู่ที่ ๗ ต.หนองจอก	เพื่อให้ระบบจัดส่งน้ำให้ เกษตรกรได้รับการ พัฒนาทำให้เกษตรกรมี น้ำใช้สำหรับประกอบ อาชีพเกษตรกรได้ อย่างเพียงพอ	ก่อสร้างเหมือง คสล.รูปตัวยู ปากรางกว้าง ๐.๔๐ ม. ผนังด้านข้างหนา ๐.๑๐ ม. ยาว ๑๕๐ ม. ลึกไม่น้อย กว่า ๐.๔๐ -๐.๖๐ ม. บริเวณบ้านนายประสิทธิ์ แก้ว กุลทน ถึงที่นายนายจอน ขลิบสี (รายละเอียดตามแบบ แปลนและประมาณราคาของเทศบาลกำหนด)	-	-	-	-	๑๘๐,๐๐๐	เหมือง คสล. จำนวน ๑ สาย	เกษตรกรมีน้ำใช้ สำหรับประกอบ อาชีพเกษตรกร	กองช่าง
	โครงการก่อสร้างเหมือง คสล. รูปตัวยู หมู่ที่ ๕ ต.หนองจอก	เพื่อให้ระบบจัดส่งน้ำให้ เกษตรกรได้รับการ พัฒนาทำให้เกษตรกรมี น้ำใช้สำหรับประกอบ อาชีพเกษตรกรได้ อย่างเพียงพอ	ก่อสร้างเหมือง คสล.รูปตัวยู ปากรางกว้าง ๐.๕๐ ม. ผนังด้านข้างหนา ๐.๑๐ ม. ยาว ๖๐๖ ม. ลึกไม่น้อย กว่า ๐.๕๐ ม. บริเวณบ้านนายศักดิ์ดา พันธวงศ์ ถึงที่ นายณรงค์ กริชเพชร (รายละเอียดตามแบบแปลน และประมาณราคาของเทศบาลกำหนด)					๑,๐๐๐,๐๐๐	เหมือง คสล. จำนวน ๑ สาย	เกษตรกรมีน้ำใช้ สำหรับประกอบ อาชีพเกษตรกร	กองช่าง

รายละเอียดโครงการพัฒนา  
แผนพัฒนาท้องถิ่น (พ.ศ. ๒๕๖๖-๒๕๗๐)  
เทศบาลตำบลหนองจอก อำเภอท่าเสา จังหวัดเพชรบุรี

แบบ ผ. ๐๒

ก. ยุทธศาสตร์จังหวัดเพชรบุรี ที่ ๑. การพัฒนาความมั่นคงด้านเศรษฐกิจจากฐานการท่องเที่ยว การค้า การบริการและการเกษตรแบบครบวงจร  
ข. ยุทธศาสตร์การพัฒนาขององค์กรปกครองส่วนท้องถิ่นในเขตจังหวัดเพชรบุรี ที่ ๑. การพัฒนาด้านโครงสร้างพื้นฐาน  
ยุทธศาสตร์การพัฒนาของเทศบาลตำบลหนองจอก ที่ ๑ การพัฒนาด้านโครงสร้างพื้นฐาน

➤ แผนงานอุตสาหกรรมและการโยธา

ที่	โครงการ	วัตถุประสงค์	เป้าหมาย (ผลผลิตของโครงการ)	งบประมาณ					ตัวชี้วัด (KPI)	ผลลัพธ์ที่คาดว่าจะได้รับ	หน่วยงาน รับผิดชอบหลัก
				๒๕๖๖ (บาท)	๒๕๖๗ (บาท)	๒๕๖๘ (บาท)	๒๕๖๙ (บาท)	๒๕๗๐ (บาท)			
	โครงการซ่อมสร้างถนน คสล.เสริมลาดยางแอส ฟัลต์ติกคอนกรีต หมู่ ที่ ๗ ต.หนองจอก	เพื่อให้ประชาชนได้ มีถนนสำหรับใช้ การสัญจรไป-มา	ถนน คสล.เสริมลาดยางแอสฟัลต์ติกคอนกรีต <b>จุดที่ ๑</b> ถนนกว้าง ๔.๐๐ เมตร ยาว ๑,๓๑๐ เมตร พื้นหน้า ๐.๐๕ เมตร <b>จุดที่ ๒</b> ถนนกว้าง ๓.๕๐ เมตร ยาว ๑๗๒ เมตร พื้นหน้า ๐.๐๕ เมตร <b>จุดที่ ๓</b> ถนนกว้าง ๓.๐๐ เมตร ยาว ๔๐๒ เมตร พื้นหน้า ๐.๐๕ เมตร หรือรวมพื้นที่ไม่ น้อยกว่า ๗,๐๔๘ ตารางเมตร บริเวณที่นายวัลลภ ใจเที่ยง ถึงสุดเขตเทศบาล (รายละเอียดตามแบบแปลนและประมาณ ราคาของเทศบาลกำหนด)	-	-	-	-	๒,๖๗๘,๒๔๐	ถนน คสล. จำนวน ๑ สาย	ประชาชนได้รับ ความสะดวกสบาย ในการสัญจรไปมา	กองช่าง
	โครงการก่อสร้างถนน คสล. หมู่ที่ ๗ ต.หนอง จอก	เพื่อให้ประชาชนได้ มีถนนสำหรับใช้ การสัญจรไป-มา	ถนน คสล. กว้าง ๔.๐๐ เมตร ยาว ๓๑๒ เมตร พื้น คสล. หนา ๐.๑๕ เมตร หรือรวมพื้นที่ไม่น้อยกว่า ๑,๒๔๘ ตาราง เมตร บริเวณถนนสายกลางทุ่งนา ม.๗ ถึง นางางพะยอม แก้วเกิด (รายละเอียดตามแบบแปลนและประมาณราคาของ เทศบาลกำหนด)	-	-	-	-	๖๘๖,๔๐๐	ถนน คสล. จำนวน ๑ สาย	ประชาชนได้รับ ความสะดวกสบาย ในการสัญจรไปมา	กองช่าง

รายละเอียดโครงการพัฒนา  
แผนพัฒนาท้องถิ่น (พ.ศ. ๒๕๖๖-๒๕๗๐)  
เทศบาลตำบลหนองจอก อำเภอท่าเสา จังหวัดเพชรบุรี

แบบ ผ. ๐๒

ก. ยุทธศาสตร์จังหวัดเพชรบุรี ที่ ๑. การพัฒนาความมั่นคงด้านเศรษฐกิจจากฐานการท่องเที่ยว การค้า การบริการและการเกษตรแบบครบวงจร  
ข. ยุทธศาสตร์การพัฒนาขององค์กรปกครองส่วนท้องถิ่นในเขตจังหวัดเพชรบุรี ที่ ๑. การพัฒนาด้านโครงสร้างพื้นฐาน  
ยุทธศาสตร์การพัฒนาของเทศบาลตำบลหนองจอก ที่ ๑ การพัฒนาด้านโครงสร้างพื้นฐาน

➤ แผนงานอุตสาหกรรมและการโยธา

ที่	โครงการ	วัตถุประสงค์	เป้าหมาย (ผลผลิตของโครงการ)	งบประมาณ					ตัวชี้วัด (KPI)	ผลลัพธ์ที่คาดว่าจะได้รับ	หน่วยงาน รับผิดชอบหลัก
				๒๕๖๖ (บาท)	๒๕๖๗ (บาท)	๒๕๖๘ (บาท)	๒๕๖๙ (บาท)	๒๕๗๐ (บาท)			
	โครงการก่อสร้างถนน คสล. หมู่ที่ ๗ ต.หนองจอก	เพื่อให้ประชาชนได้มีถนนสำหรับการสัญจรไป-มา	ถนน คสล. กว้าง ๔.๐๐ เมตร ยาว ๒๕๔ เมตร พื้นคสล.หนา ๐.๑๕ เมตร หรือรวมพื้นที่ไม่น้อยกว่า ๑,๐๑๖ ตารางเมตร บริเวณข้างกุฎีคอนยี่พรมเทศบาล (รายละเอียดตามแบบแปลนและประมาณราคาของเทศบาลกำหนด)	-	-	-	-	๕๕๘,๘๐๐	ถนน คสล. จำนวน ๑ สาย	ประชาชนได้รับความสะดวกสบายในการสัญจรไปมา	กองช่าง
	โครงการเสริมยางแอสฟัลติกคอนกรีต หมู่ที่ ๗ ต.หนองจอก	เพื่อให้ประชาชนได้มีถนนสำหรับการสัญจรไป-มา	ถนนกว้าง ๕.๐๐ เมตร ยาว ๑,๙๔๕ เมตร พื้นหนา ๐.๐๕ เมตร หรือรวมพื้นที่ไม่น้อยกว่า ๙,๗๒๕ ตารางเมตร พร้อมตีเส้นจราจร บริเวณสี่แยกบ้าน ผศ.สุวิทย์ เปี้ยม่อง ถึง สุดเขตเทศบาล (รายละเอียดตามแบบแปลนและประมาณราคาของเทศบาลกำหนด)					๓,๖๙๕,๕๐๐	ถนนเสริมยาง แอสฟัลติก คอนกรีต จำนวน ๑ สาย	ประชาชนได้รับความสะดวกสบายในการสัญจรไปมา	กองช่าง



รายละเอียดโครงการพัฒนา  
แผนพัฒนาท้องถิ่น (พ.ศ. ๒๕๖๖-๒๕๗๐)  
เทศบาลตำบลหนองจอก อำเภอท่าเสา จังหวัดเพชรบุรี

แบบ ผ. ๐๒

ก. ยุทธศาสตร์จังหวัดเพชรบุรี ที่ ๑. การพัฒนาความมั่นคงด้านเศรษฐกิจจากฐานการท่องเที่ยว การค้า การบริการและการเกษตรแบบครบวงจร  
ข. ยุทธศาสตร์การพัฒนาขององค์กรปกครองส่วนท้องถิ่นในเขตจังหวัดเพชรบุรี ที่ ๑. การพัฒนาด้านโครงสร้างพื้นฐาน

ยุทธศาสตร์การพัฒนาของเทศบาลตำบลหนองจอก ที่ ๑ การพัฒนาด้านโครงสร้างพื้นฐาน

➤ แผนงานอุตสาหกรรมและการโยธา

ที่	โครงการ	วัตถุประสงค์	เป้าหมาย (ผลผลิตของโครงการ)	งบประมาณ					ตัวชี้วัด (KPI)	ผลลัพธ์ที่คาดว่าจะได้รับ	หน่วยงาน รับผิดชอบหลัก
				๒๕๖๖ (บาท)	๒๕๖๗ (บาท)	๒๕๖๘ (บาท)	๒๕๖๙ (บาท)	๒๕๗๐ (บาท)			
	โครงการปรับปรุงซ่อมแซมถนนดินลูกรัง หมู่ที่ ๗ ต.หนองจอก	เพื่อให้ประชาชนได้มีถนนสำหรับการสัญจรไป-มา	ถนนดินลูกรังกว้าง ๓.๕๐ เมตร ยาว ๒๓๔ เมตร ลูกรังหนาเฉลี่ย ๐.๓๐ เมตร ช่วงที่ ๒ ถนนกว้าง ๓.๕๐ เมตร ยาว ๑๓๙ เมตร รองพื้นทางหินผุ ๐.๓๐ เมตร ทับด้วยลูกรังหนาเฉลี่ย ๐.๑๐ เมตร หรือรวมพื้นที่ไม่น้อยกว่า ๑,๓๐๕ ตารางเมตร พร้อมท่อระบายน้ำ Ø ๐.๖๐ จำนวน ๕ ท่อน ท่อระบายน้ำ Ø ๐.๘๐ จำนวน ๖ ท่อน บริเวณที่นายเสงี่ยม ทันสุข ถึงที่นางณัฐวรรณ พันธุ์บ้านแหลม (รายละเอียดตามแบบแปลนและประมาณราคาของเทศบาลกำหนด)	-	-	-	-	๓๒๙,๗๐๐	ถนนดินลูกรังจำนวน ๑ สาย	ประชาชนได้รับความสะดวกสบายในการสัญจรไปมา	กองช่าง

รายละเอียดโครงการพัฒนา  
แผนพัฒนาท้องถิ่น (พ.ศ. ๒๕๖๖-๒๕๗๐)  
เทศบาลตำบลหนองจอก อำเภอท่าเสา จังหวัดเพชรบุรี

แบบ ผ. ๐๒

ก. ยุทธศาสตร์จังหวัดเพชรบุรี ที่ ๑. การพัฒนาความมั่นคงด้านเศรษฐกิจจากฐานการท่องเที่ยว การค้า การบริการและการเกษตรแบบครบวงจร  
ข. ยุทธศาสตร์การพัฒนาขององค์กรปกครองส่วนท้องถิ่นในเขตจังหวัดเพชรบุรี ที่ ๑. การพัฒนาด้านโครงสร้างพื้นฐาน  
ยุทธศาสตร์การพัฒนาของเทศบาลตำบลหนองจอก ที่ ๑ การพัฒนาด้านโครงสร้างพื้นฐาน

➤ แผนงานอุตสาหกรรมและการโยธา

ที่	โครงการ	วัตถุประสงค์	เป้าหมาย (ผลผลิตของโครงการ)	งบประมาณ					ตัวชี้วัด (KPI)	ผลลัพธ์ที่คาดว่าจะได้รับ	หน่วยงาน รับผิดชอบหลัก
				๒๕๖๖ (บาท)	๒๕๖๗ (บาท)	๒๕๖๘ (บาท)	๒๕๖๙ (บาท)	๒๕๗๐ (บาท)			
	โครงการก่อสร้างรางระบายน้ำรูปตัวยู พร้อมฝายเปิดทุกระยะ ๕ เมตร หมู่ที่ ๙ ต.หนองจอก	เพื่อให้ระบบจัดส่งน้ำให้เกษตรกรได้รับการพัฒนาทำให้เกษตรกรมีน้ำใช้สำหรับประกอบอาชีพเกษตรกรกรมได้อย่างเพียงพอ	รางระบายน้ำรูปตัวยูพร้อมฝายเปิดทุกระยะ ๕ เมตร ปากรางกว้าง ๐.๓๐ เมตร ผนังด้านข้างหนา ๐.๑๐ เมตร ยาว ๑๘๐ เมตร ลึกเฉลี่ย ๐.๕๐ - ๐.๖๐ เมตร บริเวณสี่แยกศาลาตาสิน ถึงลำห้วยหนองจิก (รายละเอียดตามแบบแปลนและประมาณราคาของเทศบาลกำหนด)	-	-	-	-	๖๓๐,๐๐๐	รางระบายน้ำรูปตัวยู จำนวน ๑ สาย	ประชาชนมีน้ำในการอุปโภคบริโภคและใช้ในการเกษตร	กองช่าง
	โครงการก่อสร้างถนน คสล. หมู่ที่ ๙ ต.หนองจอก	เพื่อให้ประชาชนได้มีถนนสำหรับการสัญจรไป-มา	ถนน คสล. กว้าง ๓.๐๐ เมตร ยาว ๒๙ เมตร พื้น คสล.หนา ๐.๑๕ เมตร หรือรวมพื้นที่ไม่น้อยกว่า ๘๗ ตารางเมตร บริเวณบ้านนางสุนิศา รุ่งราศี ถึงบ้านนางประดับ มาเทศ (รายละเอียดตามแบบแปลนและประมาณราคาของเทศบาลกำหนด)					๔๗๘,๕๐๐	ถนน คสล. จำนวน ๑ สาย	ประชาชนได้รับความสะดวกสบายในการสัญจรไปมา	กองช่าง

รายละเอียดโครงการพัฒนา  
แผนพัฒนาท้องถิ่น (พ.ศ. ๒๕๖๖-๒๕๗๐)  
เทศบาลตำบลหนองจอก อำเภอท่าเสา จังหวัดเพชรบุรี

แบบ ผ. ๐๒

ก. ยุทธศาสตร์จังหวัดเพชรบุรี ที่ ๑. การพัฒนาความมั่นคงด้านเศรษฐกิจจากฐานการท่องเที่ยว การค้า การบริการและการเกษตรแบบครบวงจร  
ข. ยุทธศาสตร์การพัฒนาขององค์กรปกครองส่วนท้องถิ่นในเขตจังหวัดเพชรบุรี ที่ ๑. การพัฒนาด้านโครงสร้างพื้นฐาน  
ยุทธศาสตร์การพัฒนาของเทศบาลตำบลหนองจอก ที่ ๑ การพัฒนาด้านโครงสร้างพื้นฐาน

➤ แผนงานอุตสาหกรรมและการโยธา

ที่	โครงการ	วัตถุประสงค์	เป้าหมาย (ผลผลิตของโครงการ)	งบประมาณ					ตัวชี้วัด (KPI)	ผลลัพธ์ที่คาดว่าจะได้รับ	หน่วยงาน รับผิดชอบหลัก
				๒๕๖๖ (บาท)	๒๕๖๗ (บาท)	๒๕๖๘ (บาท)	๒๕๖๙ (บาท)	๒๕๗๐ (บาท)			
	โครงการก่อสร้างถนน คสล. หมู่ที่ ๙ ต.หนองจอก	เพื่อให้ประชาชนได้มีถนนสำหรับใช้การสัญจรไป-มา	ถนน คสล. กว้าง ๔.๐๐ เมตร ยาว ๓๘๕ เมตร พื้น คสล.หนา ๐.๑๕ เมตร หรือรวมพื้นที่ไม่น้อยกว่า ๑,๕๕๐ ตารางเมตร บริเวณบ้านนางชมชื่น ไซยขันธุ์ ถึงทางรถไฟ (รายละเอียดตามแบบแปลนและประมาณราคาของเทศบาลกำหนด)	-	-	-	-	๘๔๗,๐๐๐	ถนน คสล. จำนวน ๑ สาย	ประชาชนได้รับความสะดวกสบายในการสัญจรไปมา	กองช่าง
	โครงการก่อสร้างถนน คสล. หมู่ที่ ๗ - หมู่ที่ ๙ ต.หนองจอก	เพื่อให้ประชาชนได้มีถนนสำหรับใช้การสัญจรไป-มา	ถนน คสล. กว้าง ๔.๐๐ เมตร ยาว ๑,๓๐๔ เมตร หนา ๐.๑๕ เมตร หรือรวมพื้นที่ไม่น้อยกว่า ๕,๒๑๖ ตารางเมตร บริเวณที่นายธรรมรงค์ ศรีทอง ถึงถนนสายแคใหญ่ (รายละเอียดตามแบบแปลนและประมาณราคาของเทศบาลกำหนด)	-	-	-	-	๒,๘๖๘,๐๐๐	ถนน คสล. จำนวน ๑ สาย	ประชาชนได้รับความสะดวกสบายในการสัญจรไปมา	กองช่าง

รายละเอียดโครงการพัฒนา  
แผนพัฒนาท้องถิ่น (พ.ศ. ๒๕๖๖-๒๕๗๐)  
เทศบาลตำบลหนองจอก อำเภอท่าเสา จังหวัดเพชรบุรี

แบบ ผ. ๐๒

ก. ยุทธศาสตร์จังหวัดเพชรบุรี ที่ ๑. การพัฒนาความมั่นคงด้านเศรษฐกิจจากฐานการท่องเที่ยว การค้า การบริการและการเกษตรแบบครบวงจร  
ข. ยุทธศาสตร์การพัฒนาขององค์กรปกครองส่วนท้องถิ่นในเขตจังหวัดเพชรบุรี ที่ ๑. การพัฒนาด้านโครงสร้างพื้นฐาน

ยุทธศาสตร์การพัฒนาของเทศบาลตำบลหนองจอก ที่ ๑ การพัฒนาด้านโครงสร้างพื้นฐาน

➤ แผนงานอุตสาหกรรมและการโยธา

ที่	โครงการ	วัตถุประสงค์	เป้าหมาย (ผลผลิตของโครงการ)	งบประมาณ					ตัวชี้วัด (KPI)	ผลลัพธ์ที่คาดว่าจะได้รับ	หน่วยงาน รับผิดชอบหลัก
				๒๕๖๖ (บาท)	๒๕๖๗ (บาท)	๒๕๖๘ (บาท)	๒๕๖๙ (บาท)	๒๕๗๐ (บาท)			
	โครงการก่อสร้างสะพานข้ามสระบัวหลังวัดหนองจอก	เพื่อใช้ในการเดินทางไป-มาได้สะดวกยิ่งขึ้น	ก่อสร้างสะพานกว้าง ๓.๐๐ เมตร ยาว ๓๗ เมตร (รายละเอียดตามแบบแปลนและประมาณราคาของเทศบาลกำหนด)	-	-	-	-	๑,๐๐๐,๐๐๐	สะพานข้ามสระบัวจำนวน ๑ สะพาน	ประชาชนมีความสะดวกในการเดินทางยิ่งขึ้น	กองช่าง
	โครงการเสริมลูกรังลำห้วยทบ หมู่ ๗ บ้านดอนยี่พรม – สุดเขตเทศบาล พร้อมวางท่อระบายน้ำ	เพื่อให้ประชาชนได้มีถนนสำหรับการสัญจรไป-มา	เสริมลูกรัง ขนาดถนนกว้าง ๔.๐๐ เมตร ยาว ๔๒๕ เมตร ลูกรังหนาเฉลี่ย ๐.๓๐ เมตร หรือรวมพื้นที่ไม่น้อยกว่า ๑,๗๐๐ ตารางเมตร พร้อมท่อระบายน้ำ คสล. Ø ๐.๖๐ เมตร จำนวน ๙ ท่อน บริเวณที่นายสาธิต เขียวอร่าม (รายละเอียดตามแบบแปลนและประมาณราคาเทศบาลหนองจอกกำหนด)	-	-	-	๑๑๐,๐๐๐	-			
รวม	๔๕ โครงการ			๒๘,๓๓๗,๒๑๐	๓๑,๖๕๗,๗๑๐	๑๑,๔๓๗,๐๘๐	๑๖,๑๑๒,๙๐๐	๒๒,๓๐๑,๑๐๐			

รายละเอียดโครงการพัฒนา  
แผนพัฒนาท้องถิ่น (พ.ศ. ๒๕๖๖-๒๕๗๐)  
เทศบาลตำบลหนองจอก อำเภอท่าเสา จังหวัดเพชรบุรี

แบบ ผ. ๐๒

ก. ยุทธศาสตร์จังหวัดเพชรบุรี ที่ ๑. การพัฒนาความมั่นคงด้านเศรษฐกิจจากฐานการท่องเที่ยว การค้า การบริการและการเกษตรแบบครบวงจร  
ข. ยุทธศาสตร์การพัฒนาขององค์กรปกครองส่วนท้องถิ่นในเขตจังหวัดเพชรบุรี ที่ ๑. การพัฒนาด้านโครงสร้างพื้นฐาน  
ยุทธศาสตร์การพัฒนาของเทศบาลตำบลหนองจอก ที่ ๑ การพัฒนาด้านโครงสร้างพื้นฐาน

➤ แผนงานเคหะและชุมชน

ที่	โครงการ	วัตถุประสงค์	เป้าหมาย (ผลผลิตของโครงการ)	งบประมาณ					ตัวชี้วัด (KPI)	ผลลัพธ์ที่คาดว่าจะได้รับ	หน่วยงาน รับผิดชอบหลัก
				๒๕๖๖ (บาท)	๒๕๖๗ (บาท)	๒๕๖๘ (บาท)	๒๕๖๙ (บาท)	๒๕๗๐ (บาท)			
๑	โครงการขยายเขตไฟฟ้าแรงต่ำ หน้า หมู่ที่ ๕ ต.หนองจอก	เพื่อให้ประชาชนได้มีกระแสไฟฟ้าใช้อย่างเพียงพอ	ขยายเขตไฟฟ้าแรงต่ำ จำนวน ๑ โครงการ ระยะทาง ๒๐ เมตร บริเวณบ้านนายจรัส เปลี่ยนทองคำ (รายละเอียดตามแบบแปลนและประมาณราคาของเทศบาลกำหนด)	-	-	-	-	๒๐,๐๐๐	จำนวนครัวเรือนที่มีไฟฟ้าใช้	ประชาชนมีไฟฟ้าใช้อย่างเพียงพอ	กองช่าง
๒	โครงการติดตั้งไฟส่องสว่าง หมู่ที่ ๕ ต.หนองจอก	เพื่อให้ประชาชนมีความสะดวกและปลอดภัยในการสัญจร	ติดตั้งไฟส่องสว่าง บริเวณบ้านนายมงคล สังข์ กระสินธุ์ ถึงบ้านนายสรวิทย์ บัวศิริ (รายละเอียดตามแบบแปลนและประมาณราคาของเทศบาลกำหนด)	-	-	-	๑๐๐,๐๐๐	-	ความปลอดภัยในชีวิตและทรัพย์สินของประชาชน	ประชาชนมีความปลอดภัยแผนการสัญจรไปมา	กองช่าง
๓	โครงการติดตั้งไฟฟ้าส่องสว่าง หมู่ที่ ๕ ต.หนองจอก	เพื่อให้ประชาชนมีความสะดวกและปลอดภัยในการสัญจร	ติดตั้งไฟฟ้าส่องสว่างบริเวณบ้านนางน้อม นามเทศ ถึงแยกบ้านนายมงคล สังข์กระสินธุ์ (รายละเอียดตามแบบแปลนและประมาณราคาของเทศบาลกำหนด)	-	-	-	๑๐๐,๐๐๐	-			

รายละเอียดโครงการพัฒนา  
แผนพัฒนาท้องถิ่น (พ.ศ. ๒๕๖๖-๒๕๗๐)  
เทศบาลตำบลหนองจอก อำเภอท่าเสา จังหวัดเพชรบุรี

แบบ ผ. ๐๒

ก. ยุทธศาสตร์จังหวัดเพชรบุรี ที่ ๑. การพัฒนาความมั่นคงด้านเศรษฐกิจจากฐานการท่องเที่ยว การค้า การบริการและการเกษตรแบบครบวงจร  
ข. ยุทธศาสตร์การพัฒนาขององค์กรปกครองส่วนท้องถิ่นในเขตจังหวัดเพชรบุรี ที่ ๑. การพัฒนาด้านโครงสร้างพื้นฐาน  
ยุทธศาสตร์การพัฒนาของเทศบาลตำบลหนองจอก ที่ ๑ การพัฒนาด้านโครงสร้างพื้นฐาน

➤ แผนงานเคหะและชุมชน

ที่	โครงการ	วัตถุประสงค์	เป้าหมาย (ผลผลิตของโครงการ)	งบประมาณ					ตัวชี้วัด (KPI)	ผลลัพธ์ที่คาดว่าจะได้รับ	หน่วยงาน รับผิดชอบหลัก
				๒๕๖๖ (บาท)	๒๕๖๗ (บาท)	๒๕๖๘ (บาท)	๒๕๖๙ (บาท)	๒๕๗๐ (บาท)			
๔	โครงการติดตั้งไฟฟ้าส่องสว่างจากบ้านนางปรนอม เปลี่ยนทองคำถึงบ้านนายยอด แสงศิลา หมู่ที่ ๕ ต.หนองจอก	เพื่อให้ประชาชนมีความสะดวกและปลอดภัยในการสัญจร	ติดตั้งไฟฟ้าส่องสว่าง บริเวณบ้านนางปรนอม เปลี่ยนทองคำ ถึงบ้านนายยอดแสงศิลา (รายละเอียดตามแบบแปลนและประมาณราคาของเทศบาลกำหนด)	-	-	-	-	๓๐๐,๐๐๐	ความปลอดภัยในชีวิตและทรัพย์สินของประชาชน	ประชาชนมีความปลอดภัย ฝนการสัญจรไปมา	กองช่าง
๕	โครงการติดตั้งสัญญาณไฟจราจร (ไฟกระพริบ) หมู่ที่ ๕,๖,๗,๙ ต.หนองจอก	เพื่ออำนวยความสะดวกและปลอดภัยแก่ประชาชน	ติดตั้งสัญญาณไฟจราจร (ไฟกระพริบ) หมู่ ๕,๖,๗,๙ (รายละเอียดตามแบบแปลนและประมาณราคาของเทศบาลกำหนด)	-	-	๑๐๐,๐๐๐	๑๐๐,๐๐๐	๑๐๐,๐๐๐	มีความชัดเจนและลดการเกิดอุบัติเหตุ	ประชาชนได้รับความสะดวกปลอดภัยในการสัญจรไปมา	กองช่าง



รายละเอียดโครงการพัฒนา  
แผนพัฒนาท้องถิ่น (พ.ศ. ๒๕๖๖-๒๕๗๐)  
เทศบาลตำบลหนองจอก อำเภอท่าเสา จังหวัดเพชรบุรี

แบบ ผ. ๐๒

- ก. ยุทธศาสตร์จังหวัดเพชรบุรี ที่ ๑. การพัฒนาความมั่นคงด้านเศรษฐกิจจากฐานการท่องเที่ยว การค้า การบริการและการเกษตรแบบครบวงจร  
ข. ยุทธศาสตร์การพัฒนาขององค์กรปกครองส่วนท้องถิ่นในเขตจังหวัดเพชรบุรี ที่ ๕. การพัฒนาด้านการบริหารจัดการและการอนุรักษ์ทรัพยากรธรรมชาติและสิ่งแวดล้อม  
ยุทธศาสตร์การพัฒนาของเทศบาลตำบลหนองจอก ที่ ๕. การพัฒนาด้านการบริหารจัดการและการอนุรักษ์ทรัพยากรธรรมชาติและสิ่งแวดล้อม

➤ แผนงานเคหะและชุมชน

ที่	โครงการ	วัตถุประสงค์	เป้าหมาย (ผลผลิตของโครงการ)	งบประมาณ					ตัวชี้วัด (KPI)	ผลลัพธ์ที่คาดว่าจะได้รับ	หน่วยงาน รับผิดชอบหลัก
				๒๕๖๖ (บาท)	๒๕๖๗ (บาท)	๒๕๖๘ (บาท)	๒๕๖๙ (บาท)	๒๕๗๐ (บาท)			
๑	โครงการขุดลอกลำห้วย - สุดเขตเทศบาล หมู่ที่ ๙ ต.หนองจอก	เพื่อให้มีการระบายน้ำที่ สะดวกมากขึ้น	ขุดลอกลำห้วย กว้างเฉลี่ย ๑๐-๑๖ ม. ยาว ๑,๐๐๐ ม. ลึกเฉลี่ย ๑.๕๐ ม. จำนวนดินขุด ๒๔,๐๐๐ ลบ.ม. บริเวณบ้านนายนา เขี้ยวข้า ถึงสุดเขตเทศบาล หมู่ที่ ๙ (รายละเอียดตามแบบแปลน และประมาณราคาของเทศบาลกำหนด)	-	-	-	-	๖๐๐,๐๐๐	เกษตรกรมีน้ำใช้ ในการประกอบ อาชีพ	บริเวณลำห้วย ไม่มีวัชพืช ขวางทางน้ำทำ ให้ไม่เกิดน้ำ ท่วมขัง	กองช่าง
๒	โครงการปรับปรุงขุดลอก ลำห้วย ปรับปรุงภูมิทัศน์ บริเวณสะพานฝั่งห้วยและ สะพานข้ามประปา หมู่ที่ ๕ ต.หนองจอก	เพื่อให้มีการระบายน้ำที่ สะดวกมากขึ้น	ขุดลอกลำห้วย กว้างเฉลี่ย ๑๐-๑๖ ม. ยาว ๑,๐๐๐ ม. ลึกเฉลี่ย ๑.๕๐ ม. จำนวนดินขุด ๒๔,๐๐๐ ลบ.ม. บริเวณบ้านนายนา เขี้ยวข้า ถึงสุดเขตเทศบาล หมู่ที่ ๙ (รายละเอียดตามแบบแปลน และประมาณราคาของเทศบาลกำหนด)					๘๐๐,๐๐๐	เกษตรกรมีน้ำใช้ ในการประกอบ อาชีพ	เกษตรกรมีน้ำ ใช้สำหรับ ประกอบอาชีพ เกษตรกรกรมได้ ตลอดฤดูกาล	กองช่าง
รวม	๒ โครงการ	-		-	-	-	-	๑,๔๐๐,๐๐๐	-	-	-





รายละเอียดโครงการพัฒนา  
แผนพัฒนาท้องถิ่น (พ.ศ.๒๕๖๖-๒๕๗๐)  
เทศบาลตำบลหนองจอก อำเภอท่าช้าง จังหวัดเพชรบุรี

แบบ ผ.๐๒

ก. ยุทธศาสตร์จังหวัดเพชรบุรี ที่ ๑. การพัฒนาความมั่นคงด้านเศรษฐกิจจากฐานการท่องเที่ยว การค้า การบริการและการเกษตรแบบครบวงจร  
ข. ยุทธศาสตร์การพัฒนาขององค์กรปกครองส่วนท้องถิ่นในเขตจังหวัดเพชรบุรี ที่ ๑. การพัฒนาด้านโครงสร้างพื้นฐาน  
ยุทธศาสตร์การพัฒนาของเทศบาลตำบลหนองจอก ที่ ๑ การพัฒนาด้านโครงสร้างพื้นฐาน  
แผนงานอุตสาหกรรมและการโยธา

ที่	โครงการ	วัตถุประสงค์	เป้าหมาย (ผลผลิตของโครงการ)	งบประมาณ					ตัวชี้วัด (KPI)	ผลลัพธ์ที่คาดว่าจะได้รับ	หน่วยงาน รับผิดชอบหลัก
				๒๕๖๖ (บาท)	๒๕๖๗ (บาท)	๒๕๖๘ (บาท)	๒๕๖๙ (บาท)	๒๕๗๐ (บาท)			
๑	โครงการติดตั้งเครื่องกระจายเสียงทางไกลอัตโนมัติ แบบไร้สาย (ชุดลูกข่าย) หมู่ ๕,๖,๗,๙ ต.หนองจอก	เพื่อติดตั้งเครื่องกระจายเสียงแบบไร้สายให้ครอบคลุมทุกหมู่บ้านในเขตเทศบาล	ติดตั้งเครื่องกระจายเสียงแบบไร้สายจำนวน ๑๕ จุด (รายละเอียดตามแบบแปลนและประมาณราคาเทศบาลกำหนด)	๘๗๐,๐๐๐	-	-	-	-	เครื่องกระจายเสียงแบบไร้สาย จำนวน ๑๕ จุด	ประชาชนได้รับทราบข่าวประชาสัมพันธ์จากเทศบาลได้อย่างทั่วถึง	กองช่าง
๒	โครงการตีเส้นจราจรถนน หมู่ที่ ๕,๖,๗,๙ ต.หนองจอก	เพื่อให้ประชาชนได้รับความสะดวกและความปลอดภัยในการใช้เส้นทางจราจร	ตีเส้นจราจร ในเขตเทศบาลตำบลหนองจอก	-	-	-	-	๒๔๕,๐๐๐	เส้นจราจรในพื้นที่ หมู่ที่ ๕,๖,๗,๙	ประชาชนได้รับความสะดวกและปลอดภัยในการใช้เส้นทางจราจร	กองช่าง
๓	โครงการติดตั้งกระจกโค้งตามแยกภายในหมู่ที่ ๕,๖,๗,๙ ต.หนองจอก	เพื่ออำนวยความสะดวกและปลอดภัยแก่ประชาชน	ติดตั้งกระจกโค้งตามแยกภายในเขตเทศบาล	-	-	-	๙๕,๐๐๐	-	กระจกมองโค้งในพื้นที่หมู่ที่ ๕,๖, ๗, ๙	ประชาชนได้รับความสะดวกปลอดภัยในการสัญจรไป-มา	กองช่าง
๔	โครงการจัดทำป้ายบอกชื่อทางไปสถานที่สำคัญในเขตเทศบาล	เพื่อให้การเดินทางสะดวกและง่ายขึ้น	ป้ายสะท้อนแสง	-	-	-	๓๐๐,๐๐๐	-	จำนวนป้ายบอกชื่อทางไปสถานที่สำคัญในเขตเทศบาล	ทำให้เดินทางถึงจุดหมายปลายทางง่ายและสะดวกขึ้น	กองช่าง

รายละเอียดโครงการพัฒนา  
แผนพัฒนาท้องถิ่น (พ.ศ.๒๕๖๖-๒๕๗๐)  
เทศบาลตำบลหนองจอก อำเภอท่าเสา จังหวัดเพชรบุรี

แบบ ผ.๐๒

ก. ยุทธศาสตร์จังหวัดเพชรบุรี ที่ ๑. การพัฒนาความมั่นคงด้านเศรษฐกิจจากฐานการท่องเที่ยว การค้า การบริการและการเกษตรแบบครบวงจร

ข. ยุทธศาสตร์การพัฒนาขององค์กรปกครองส่วนท้องถิ่นในเขตจังหวัดเพชรบุรี ที่ ๑. การพัฒนาด้านโครงสร้างพื้นฐาน

ยุทธศาสตร์การพัฒนาของเทศบาลตำบลหนองจอก ที่ ๑ การพัฒนาด้านโครงสร้างพื้นฐาน

แผนงานอุตสาหกรรมและการโยธา

ที่	โครงการ	วัตถุประสงค์	เป้าหมาย (ผลผลิตของโครงการ)	งบประมาณ					ตัวชี้วัด (KPI)	ผลลัพธ์ที่คาดว่าจะได้รับ	หน่วยงานรับผิดชอบหลัก
				๒๕๖๖ (บาท)	๒๕๖๗ (บาท)	๒๕๖๘ (บาท)	๒๕๖๙ (บาท)	๒๕๗๐ (บาท)			
๕	โครงการก่อสร้างซุ้ม/ป้ายเฉลิมพระเกียรติ หมู่ที่ ๕,๖, ๗,๙ ต.หนองจอก	เพื่อแสดงถึงความจงรักภักดีต่อสถาบันพระมหากษัตริย์	ก่อสร้างซุ้ม/ป้าย เฉลิมพระเกียรติ ๔ แห่ง หมู่ ๕,๖,๗,๙ (รายละเอียดตามแบบแปลนและประมาณราคาของเทศบาลกำหนด)	๑,๐๐๐,๐๐๐	๑,๐๐๐,๐๐๐	๑,๐๐๐,๐๐๐	๑,๐๐๐,๐๐๐	๑,๐๐๐,๐๐๐	ซุ้ม/ป้ายเฉลิมพระเกียรติ จำนวน ๔ หมู่	ประชาชนมีความจงรักภักดีต่อสถาบันพระมหากษัตริย์	กองช่าง
๖	โครงการปรับปรุงซ่อมแซมอาคารป้องกันและบรรเทาสาธารณภัย หมู่ที่ ๕ ต.หนองจอก	เพื่อให้อาคารฯ สามารถใช้ในการปฏิบัติงานได้ตามปกติ	ทำการปรับปรุงซ่อมแซมอาคารป้องกันและบรรเทาสาธารณภัย(รายละเอียดตามแบบแปลนและประมาณราคาของเทศบาลกำหนด)	๖๐๐,๐๐๐	-	-	-	-	อาคารป้องกันและบรรเทาสาธารณภัย จำนวน ๑ อาคาร	อาคารสามารถใช้งานได้ตามปกติ	กองช่าง
๗	โครงการต่อเติมห้องเก็บของหลังอาคารเทศบาลตำบลหนองจอก หมู่ที่ ๖ ต.หนองจอก	เพื่อใช้เป็นสถานที่ในเก็บเอกสารและวัสดุอุปกรณ์ของเทศบาลให้มีความเป็นระเบียบเรียบร้อย	ทำการต่อเติมห้องเก็บของขนาดกว้าง ๗.๕๐ เมตร ยาว ๖.๘๐ เมตร หรือรวมพื้นที่ไม่น้อยกว่า ๕๒ ตารางเมตร (รายละเอียดตามแบบแปลนและประมาณราคาของเทศบาลกำหนด)	๓๕๐,๐๐๐	-	-	-	-	ห้องเก็บของ จำนวน ๑ ห้อง	เอกสารและวัสดุอุปกรณ์มีความเป็นระเบียบเรียบร้อย	กองช่าง
รวม	๗ โครงการ			๒,๘๒๐,๐๐๐	๑,๐๐๐,๐๐๐	๑,๐๐๐,๐๐๐	๑,๓๙๕,๐๐๐	๑,๒๔๕,๐๐๐			

รายละเอียดโครงการพัฒนา  
แผนพัฒนาท้องถิ่น (พ.ศ. ๒๕๖๖-๒๕๗๐)  
เทศบาลตำบลหนองจอก อำเภอท่าเสา จังหวัดเพชรบุรี

แบบ ผ. ๐๒

- ก. ยุทธศาสตร์จังหวัดเพชรบุรี ที่ ๑. การพัฒนาความมั่นคงด้านเศรษฐกิจจากฐานการท่องเที่ยว การค้า การบริการและการเกษตรแบบครบวงจร  
 ข. ยุทธศาสตร์การพัฒนาขององค์กรปกครองส่วนท้องถิ่นในเขตจังหวัดเพชรบุรี ที่ ๑. การพัฒนาด้านโครงสร้างพื้นฐาน  
 ยุทธศาสตร์การพัฒนาของเทศบาลตำบลหนองจอก ที่ ๑ การพัฒนาด้านโครงสร้างพื้นฐาน  
 ➤ แผนงานการพาณิชย์

ที่	โครงการ	วัตถุประสงค์	เป้าหมาย (ผลผลิตของโครงการ)	งบประมาณ					ตัวชี้วัด (KPI)	ผลลัพธ์ที่คาดว่าจะได้รับ	หน่วยงาน รับผิดชอบหลัก
				๒๕๖๖ (บาท)	๒๕๖๗ (บาท)	๒๕๖๘ (บาท)	๒๕๖๙ (บาท)	๒๕๗๐ (บาท)			
๑	โครงการก่อสร้างระบบประปาหมู่บ้านแบบบาดาลขนาดใหญ่ หมู่ที่ ๗ ต.หนองจอก	เพื่อให้ประชาชนได้มีน้ำสะอาดในการอุปโภคบริโภคอย่างทั่วถึง	ก่อสร้างระบบประปาหมู่บ้านแบบบาดาลขนาดใหญ่ (รายละเอียดตามแบบแปลนและประมาณราคาเทศบาลกำหนด)	-	-	-	-	๔,๐๐๐,๐๐๐	ระบบประปา จำนวน ๑ แห่ง	ประชาชนได้ใช้น้ำสะอาด มีคุณภาพในการอุปโภคบริโภค	กองประปา
รวม	๑ โครงการ			-	-	-	-	๔,๐๐๐,๐๐๐			

รายละเอียดโครงการพัฒนา  
แผนพัฒนาท้องถิ่น (พ.ศ. ๒๕๖๖-๒๕๗๐)  
เทศบาลตำบลหนองจอก อำเภอท่าเสา จังหวัดเพชรบุรี

แบบ ผ. ๐๒

ก. ยุทธศาสตร์จังหวัดที่ ๑ การพัฒนาความมั่นคงด้านเศรษฐกิจจากฐานการท่องเที่ยว การค้า การบริการและการเกษตรแบบครบวงจร  
ข. ยุทธศาสตร์การพัฒนาขององค์กรปกครองส่วนท้องถิ่นในเขตจังหวัดเพชรบุรี ที่ ๔. การพัฒนาด้านการวางแผนส่งเสริมการลงทุน พาณิชยกรรม เศรษฐกิจพอเพียงและการท่องเที่ยว  
ยุทธศาสตร์การพัฒนาของเทศบาลตำบลหนองจอก ที่ ๔. การพัฒนาด้านการวางแผนส่งเสริมการลงทุน พาณิชยกรรม เศรษฐกิจพอเพียงและการท่องเที่ยว

➤ แผนงานการพาณิชย์

ที่	โครงการ	วัตถุประสงค์	เป้าหมาย (ผลผลิตของโครงการ)	งบประมาณ					ตัวชี้วัด (KPI)	ผลลัพธ์ที่คาดว่าจะได้รับ	หน่วยงาน รับผิดชอบหลัก
				๒๕๖๖ (บาท)	๒๕๖๗ (บาท)	๒๕๖๘ (บาท)	๒๕๖๙ (บาท)	๒๕๗๐ (บาท)			
๑	โครงการปรับปรุงซ่อมแซมโรงสูบน้ำดิบ	เพื่อพัฒนาระบบผลิตน้ำประปาให้มีปริมาณและคุณภาพเพิ่มขึ้น	ทำการปรับปรุงซ่อมแซมโรงสูบน้ำดิบ (รายละเอียดตามแบบแปลนและประมาณราคาเทศบาลกำหนด)	-	-	-	๒๕๐,๐๐๐	-	โรงสูบน้ำดิบจำนวน ๑ แห่ง	ประชาชนได้ใช้น้ำสะอาดมีคุณภาพในการอุปโภคบริโภค	กองประปา
๒	โครงการปรับปรุงซ่อมแซมโรงกรองน้ำ	เพื่อพัฒนาระบบผลิตน้ำประปาให้มีปริมาณและคุณภาพเพิ่มขึ้น	ทำการปรับปรุงซ่อมแซมโรงกรองน้ำ (รายละเอียดตามแบบแปลนและประมาณราคาเทศบาลกำหนด)	-	-	-	๒๐๐,๐๐๐	-	โรงกรองน้ำจำนวน ๑ แห่ง	ประชาชนได้ใช้น้ำสะอาดมีคุณภาพในการอุปโภคบริโภค	กองประปา
๓	โครงการปรับปรุงซ่อมแซมถังน้ำใส	เพื่อพัฒนาระบบผลิตน้ำประปา ให้มีปริมาณและคุณภาพเพิ่มขึ้น	ทำการปรับปรุงซ่อมแซมถังน้ำใส (รายละเอียดตามแบบแปลนและประมาณราคาเทศบาลกำหนด)	-	-	-	-	๒๐๐,๐๐๐	ถังน้ำใส จำนวน ๑ ถัง	ประชาชนได้ใช้น้ำสะอาดมีคุณภาพในการอุปโภคบริโภค	กองประปา

รายละเอียดโครงการพัฒนา  
แผนพัฒนาท้องถิ่น (พ.ศ. ๒๕๖๖-๒๕๗๐)  
เทศบาลตำบลหนองจอก อำเภอท่าเสา จังหวัดเพชรบุรี

แบบ ผ. ๑๒

- ก. ยุทธศาสตร์จังหวัดที่ ๑ การพัฒนาความมั่นคงด้านเศรษฐกิจจากฐานการท่องเที่ยว การค้า การบริการและการเกษตรแบบครบวงจร  
 ข. ยุทธศาสตร์การพัฒนาขององค์กรปกครองส่วนท้องถิ่นในเขตจังหวัดเพชรบุรี ที่ ๔. การพัฒนาด้านการวางแผนส่งเสริมการลงทุน พาณิชยกรรม เศรษฐกิจพอเพียงและการท่องเที่ยว  
 ยุทธศาสตร์การพัฒนาของเทศบาลตำบลหนองจอก ที่ ๔. การพัฒนาด้านการวางแผนส่งเสริมการลงทุน พาณิชยกรรม เศรษฐกิจพอเพียงและการท่องเที่ยว

➤ แผนงานการพาณิชย์

ที่	โครงการ	วัตถุประสงค์	เป้าหมาย (ผลผลิตของโครงการ)	งบประมาณ					ตัวชี้วัด (KPI)	ผลลัพธ์ที่คาดว่าจะได้รับ	หน่วยงาน รับผิดชอบหลัก
				๒๕๖๖ (บาท)	๒๕๖๗ (บาท)	๒๕๖๘ (บาท)	๒๕๖๙ (บาท)	๒๕๗๐ (บาท)			
๔	ปรับปรุงซ่อมแซม หอดังสูง	เพื่อพัฒนาระบบผลิตน้ำประปา ให้มีปริมาณและคุณภาพเพิ่มขึ้น	ทำการปรับปรุงซ่อมแซม หอดังสูง (รายละเอียดตาม แบบแปลนและประมาณราคา เทศบาลกำหนด)	-	-	-	๒๕๐,๐๐๐	-	หอดังสูงได้รับการ ซ่อมแซม	ประชาชนได้ใช้น้ำ สะอาดคุณภาพใน การอุปโภคบริโภค	กองประปา
๕	โครงการติดตั้ง เครื่องสูบน้ำดิบ	เพื่อใช้ในการผลิตน้ำประปา หลังบ้านพักตำรวจ หมู่ที่ ๕ ตำบลหนองจอก	ติดตั้งเครื่องสูบน้ำ ขนาด ๕.๕ Kw (๗.๕ แรงม้า) พร้อม อุปกรณ์ไฟฟ้าและติดตั้ง (รายละเอียดตามแบบแปลน และประมาณราคาเทศบาล กำหนด)	-	๒๔๐,๐๐๐	-	-	-	เครื่องสูบน้ำดิบ ขนาด ๕.๕ Kw (๗.๕ แรงม้า) พร้อมอุปกรณ์และ ตู้ควบคุมไฟ ๑ โครงการ	ประชาชนได้ใช้น้ำ สะอาดมีคุณภาพ ในการอุปโภค บริโภค	กองประปา
๖	โครงการปรับปรุง ซ่อมแซมประตูน้ำ โรงกรองน้ำ	เพื่อรองรับระบบการสูบน้ำดิบ หลังเรียงหินสระประปา เพื่อเพิ่มประสิทธิภาพในการสูบ น้ำดิบ ในกระบวนการผลิต น้ำประปา	-ปรับปรุงซ่อมแซมประตูน้ำโรง กรองน้ำ ขนาด ๑๐ ลูกบาศก์ เมตรต่อชั่วโมง -ปรับปรุงซ่อมแซมประตูน้ำโรง กรองน้ำขนาด ๒๐ ลูกบาศก์ เมตรต่อชั่วโมง (รายละเอียด ตามแบบแปลนและประมาณ ราคาเทศบาลกำหนด)	-	-	๒๐๐,๐๐๐	-	-	ปรับปรุงซ่อมแซม ประตูน้ำโรงกรองน้ำ ๑ โครงการ	ระบบผลิตน้ำประปา มีวินสำหรับการ อุปโภค บริโภคทั่วถึง และเพียงพอ	กองประปา

รายละเอียดโครงการพัฒนา  
แผนพัฒนาท้องถิ่น (พ.ศ.๒๕๖๑-๒๕๖๕)  
เทศบาลตำบลหนองจอก อำเภอท่าเสา จังหวัดเพชรบุรี

แบบ ผ. ๐๒

- ก. ยุทธศาสตร์จังหวัดที่ ๑ การพัฒนาความมั่นคงด้านเศรษฐกิจจากฐานการท่องเที่ยว การค้า การบริการและการเกษตรแบบครบวงจร  
 ข. ยุทธศาสตร์การพัฒนาขององค์กรปกครองส่วนท้องถิ่นในเขตจังหวัดเพชรบุรี ที่ ๔. การพัฒนาด้านการวางแผนส่งเสริมการลงทุน พาณิชยกรรม เศรษฐกิจพอเพียงและการท่องเที่ยว  
 ยุทธศาสตร์การพัฒนาของเทศบาลตำบลหนองจอก ที่ ๔. การพัฒนาด้านการวางแผนส่งเสริมการลงทุน พาณิชยกรรม เศรษฐกิจพอเพียงและการท่องเที่ยว

➤ แผนงานการพาณิชย์

ที่	โครงการ	วัตถุประสงค์	เป้าหมาย (ผลผลิตของ โครงการ)	งบประมาณ					ตัวชี้วัด (KPI)	ผลลัพธ์ที่คาดว่าจะได้รับ	หน่วยงาน รับผิดชอบหลัก
				๒๕๖๖ (บาท)	๒๕๖๗ (บาท)	๒๕๖๘ (บาท)	๒๕๖๙ (บาท)	๒๕๗๐ (บาท)			
๗	โครงการปรับปรุงห้องปฏิบัติ การกองประปา หมู่ที่ ๕ ต.หนองจอก	เพื่อให้ห้องปฏิบัติการมีความเป็นระเบียบเรียบร้อยสวยงาม เพื่อให้ประชาชนได้รับความสะดวกและความพึงพอใจในการใช้บริการ	ปรับปรุงห้องปฏิบัติการกองการประปา (รายละเอียดตามแบบแปลนและประมาณราคาที่เทศบาลกำหนด)	-	-	-	๒๐๐,๐๐๐	-	ห้องปฏิบัติการกองประปา จำนวน ๑ แห่ง	ประชาชนได้รับความสะดวกและความพึงพอใจในการใช้บริการ	กองประปา
๘	โครงการก่อสร้างถังสูงประปา หมู่ที่ ๕ ต.หนองจอก	เพื่อให้ประชาชนมีน้ำประปาใช้เพียงพอและมีคุณภาพ	ก่อสร้างถังสูงประปา ขนาด ๓๐ ลบ.ม. (รายละเอียดตามแบบแปลนและประมาณราคาเทศบาลกำหนด)	-	-	-	-	๓,๕๐๐,๐๐๐	ถังสูงประปา ขนาด ๓๐ ลบ.ม.	ประชาชนได้รับความสะดวกและความพึงพอใจในการใช้บริการ	กองประปา
รวม	๘ โครงการ			-	๒๔๐,๐๐๐	๒๐๐,๐๐๐	๙๐๐,๐๐๐	๓,๗๐๐,๐๐๐			





รายละเอียดโครงการพัฒนา  
แผนพัฒนาท้องถิ่น (พ.ศ.๒๕๖๖-๒๕๗๐)

แบบ ผ.๐๒/๒

สำหรับ โครงการที่เกินศักยภาพขององค์กรปกครองส่วนท้องถิ่นที่ใช้สำหรับการประสานแผนพัฒนาท้องถิ่น  
ของ เทศบาลตำบลหนองจอก

ก. ยุทธศาสตร์จังหวัดที่ ยุทธศาสตร์ที่ ๑ การพัฒนาความมั่นคงด้านเศรษฐกิจจากฐานการท่องเที่ยว การค้า การบริการและการเกษตรแบบครบวงจร

ข. ยุทธศาสตร์การพัฒนาขององค์กรปกครองส่วนท้องถิ่นในเขตจังหวัด

๑. ยุทธศาสตร์ที่ ๑ การพัฒนาด้านโครงสร้างพื้นฐาน

๑.๑ แผนงานอุตสาหกรรมและการโยธา

ที่	โครงการ	วัตถุประสงค์	เป้าหมาย(ผลผลิตของโครงการ)	งบประมาณ					ตัวชี้วัด	ผลที่คาดว่าจะได้รับ	หน่วยงานที่จะขอประสาน
				๒๕๖๖ (บาท)	๒๕๖๗ (บาท)	๒๕๖๘ (บาท)	๒๕๖๙ (บาท)	๒๕๗๐ (บาท)			
๑	โครงการเสริมยางแอสฟัลต์ติกคอนกรีต หมู่ที่ ๖-หมู่ที่ ๙ ตำบลหนองจอก	เพื่อให้ประชาชน มีความสะดวกและความปลอดภัยในการสัญจรไป-มา ระหว่างเขตติดต่อในพื้นที่ใกล้เคียง	ขนาดถนนกว้าง ๖.๐๐ เมตร ยาว ๒,๐๖๑ เมตร พื้นหนา ๐.๐๕ เมตร หรือมีพื้นที่ไม่น้อยกว่า ๑๒,๓๖๖ ตารางเมตร บริเวณบ้านนางเต้ ฅมยา-สุดเขตเทศบาลตำบลหนองจอก (รายละเอียดตามแบบแปลนและประมาณราคาที่กำหนด)	๖,๑๘๓,๐๐๐	-	-	-	-	ถนนแอสฟัลต์ติกคอนกรีต จำนวน ๑ เส้น	ประชาชนมีความปลอดภัยในชีวิตและทรัพย์สิน และมีความสะดวกและปลอดภัยในการสัญจรไป-มา	อบจ., ทต.หนองจอก
๒	โครงการก่อสร้างสะพานคสล. ข้ามคลอง D๘ หมู่ ๗ ตำบลหนองจอก	เพื่อให้ประชาชนมีความสะดวกและความปลอดภัยในการสัญจรไป-มา ระหว่างเขตติดต่อในพื้นที่ใกล้เคียง	สะพานคอนกรีต กว้าง ๗.๐๐ เมตร ยาว ๒๐ เมตร บริเวณบ้าน น.ส.เมทินี บัวเนียม (รายละเอียดตามแบบแปลนและประมาณราคาที่กำหนด)	๑,๘๐๐,๐๐๐	-	-	-	-	สะพานคอนกรีต จำนวน ๑ สะพาน	ประชาชนมีความปลอดภัยในชีวิตและทรัพย์สิน และมีความสะดวกและปลอดภัยในการสัญจรไป-มา	อบจ.,ทต.หนองจอก
๓	โครงการติดตั้งเสาไฟฟ้าพร้อมดวงโคมแสงสว่าง	เพื่อให้ประชาชนมีความสะดวกและความปลอดภัยในการสัญจร	ติดตั้งเสาไฟฟ้าพร้อมดวงโคมแสงสว่าง ขนาดเสาสูง ๙ เมตร หลอดแสงสว่าง ๒๕๐ วัตต์ HPS โดยแบ่งเป็นช่วงคือ ช่วงที่ ๑ บริเวณทางเข้าเทศบาล หมู่ที่ ๕ ต.หนองจอก จำนวน ๘๐ ชุด พร้อมหม้อแปลงไฟฟ้าขนาด ๓๐ KVA จำนวน ๒ เครื่อง ช่วงที่ ๒ บริเวณบ้าน ผศ.สุวิทย์ เปี้ยผ่องหมู่ที่ ๗ ต.หนองจอก จำนวน ๘๐ ชุด พร้อมหม้อแปลงไฟฟ้าขนาด ๓๐ KVA จำนวน ๒ เครื่อง (รายละเอียดตามแบบแปลนและประมาณราคาที่กำหนด)	-	๘,๒๒๐,๐๐๐	-	-	-	เสาไฟฟ้าพร้อมดวงโคมแสงสว่าง จำนวน ๑๖๐ ต้น	ประชาชนมีความปลอดภัยในชีวิตและทรัพย์สิน และมีความสะดวกและปลอดภัยในการสัญจรไป-มา	อบจ.,ทต.หนองจอก

รายละเอียดโครงการพัฒนา  
แผนพัฒนาท้องถิ่น (พ.ศ.๒๕๖๖-๒๕๗๐)

แบบ ผ.๐๒/๒

สำหรับ โครงการที่เกินศักยภาพขององค์กรปกครองส่วนท้องถิ่นที่ใช้สำหรับการประสานแผนพัฒนาท้องถิ่น  
ของ เทศบาลตำบลหนองจอก

ก. ยุทธศาสตร์จังหวัดที่ ยุทธศาสตร์ที่ ๑ การพัฒนาความมั่นคงด้านเศรษฐกิจจากฐานการท่องเที่ยว การค้า การบริการและการเกษตรแบบครบวงจร

ข. ยุทธศาสตร์การพัฒนาขององค์กรปกครองส่วนท้องถิ่นในเขตจังหวัด

๑. ยุทธศาสตร์ที่ ๑ การพัฒนาด้านโครงสร้างพื้นฐาน

๑.๑ แผนงานอุตสาหกรรมและการโยธา

ที่	โครงการ	วัตถุประสงค์	เป้าหมาย(ผลผลิตของโครงการ)	งบประมาณ					ตัวชี้วัด	ผลที่คาดว่าจะได้รับ	หน่วยงานที่ จะขอประสาน
				๒๕๖๖ (บาท)	๒๕๖๗ (บาท)	๒๕๖๘ (บาท)	๒๕๖๙ (บาท)	๒๕๗๐ (บาท)			
๔	โครงการก่อสร้างสะพาน คสล. ข้ามคลอง D๘ หมู่ที่ ๗ ตำบลหนองจอก	เพื่อให้ประชาชนมีความ สะดวกและความปลอดภัย ในการสัญจรไป-มา ระหว่าง เขตติดต่อในพื้นที่ใกล้เคียง	สะพานคอนกรีต กว้าง ๗.๐๐ เมตร ยาว ๑๖ เมตร บริเวณที่นายชัยพร ศรีปลั่ง-สวนเกษตร ดร.สมนึก (รายละเอียดตามแบบแปลนและ ประมาณราคาที่กำหนด)	-	-	๑,๔๔๐,๐๐๐	-	-	สะพาน คอนกรีต จำนวน ๑ สะพาน	ประชาชนมีความ ปลอดภัยในชีวิตและ ทรัพย์สิน และมีความ สะดวกและปลอดภัย ในการสัญจรไป-มา	อบจ.
๕	โครงการก่อสร้างสะพาน ข้ามคลองชลประทาน สาย ๒ หมู่ที่ ๖ ตำบล หนองจอก	เพื่อให้ประชาชนมีความ สะดวกและความปลอดภัย ในการสัญจรไป-มา ระหว่าง เขตติดต่อในพื้นที่ใกล้เคียง	สะพานคอนกรีตกว้าง ๗.๐๐ เมตร ยาว ๙.๐๐ เมตร บริเวณคลอง ชลประทานสาย ๒ ทางไปโรงเรียน หนองจอกวิทยา (รายละเอียดตาม แบบแปลนและประมาณราคา ที่กำหนด)	-	๑,๒๐๐,๐๐๐	-	-	-	สะพาน คอนกรีต จำนวน ๑ สะพาน	ประชาชนมีความ ปลอดภัยในชีวิตและ ทรัพย์สิน และมีความ สะดวกและปลอดภัย ในการสัญจรไป-มา	อบจ.
๖	โครงการก่อสร้างสะพาน ข้ามคลองชลประทาน สาย ๒ หมู่ที่ ๗ ตำบล หนองจอก	เพื่อให้ประชาชนมีความ สะดวกและความปลอดภัย ในการสัญจรไป-มา ระหว่าง เขตติดต่อในพื้นที่ใกล้เคียง	สะพานคอนกรีตกว้าง ๗.๐๐ เมตร ยาว ๗.๐๐ เมตร บริเวณหน้ากุฏิ ดอนอีพรม (รายละเอียดตามแบบ แปลนและประมาณราคา ที่กำหนด)	-	-	๗๕๐,๐๐๐	-	-	สะพาน คอนกรีต จำนวน ๑ สะพาน	ประชาชนมีความ ปลอดภัยในชีวิตและ ทรัพย์สิน และมีความ สะดวกและปลอดภัย ในการสัญจรไป-มา	อบจ.
รวม ๖ โครงการ				๗,๙๘๓,๐๐๐	๙,๔๒๐,๐๐๐	๒,๑๙๐,๐๐๐	-	-			

## ส่วนที่ ๔

### การติดตามและประเมินผล

#### ๔.๑ การติดตามและประเมินผลยุทธศาสตร์

ตามพระราชบัญญัติกำหนดแผนและขั้นตอนการกระจายอำนาจให้แก่องค์กรปกครองส่วนท้องถิ่น พ.ศ. ๒๕๔๒ ได้กำหนดให้องค์กรปกครองส่วนท้องถิ่น มีอำนาจและหน้าที่ในการจัดทำแผนพัฒนาท้องถิ่นของตนเอง โดยในการจัดทำแผนพัฒนาขององค์กรปกครองส่วนท้องถิ่นนั้น จะต้องดำเนินการตามระเบียบกระทรวงมหาดไทย ว่าด้วยการจัดทำแผนพัฒนาขององค์กรปกครองส่วนท้องถิ่น พ.ศ. ๒๕๔๘ และที่แก้ไขเพิ่มเติมถึง (ฉบับที่ ๓) พ.ศ. ๒๕๖๑ ทั้งนี้ แผนพัฒนาท้องถิ่นจะต้องสอดคล้องกับแผนพัฒนาจังหวัด ยุทธศาสตร์การพัฒนาขององค์กรปกครองส่วนท้องถิ่นในเขตจังหวัด แผนพัฒนาอำเภอ แผนพัฒนาตำบล แผนพัฒนาหมู่บ้านหรือแผนชุมชน อันมีลักษณะเป็นการกำหนดรายละเอียดแผนงาน ดังนั้น จึงต้องมีการกำหนดยุทธศาสตร์การพัฒนาขององค์กรปกครองส่วนท้องถิ่นในเขตจังหวัดขึ้น ตามกระบวนการพิจารณาจากประชาคมท้องถิ่นระดับจังหวัด ร่วมกับคณะกรรมการพัฒนาองค์การบริหารส่วนจังหวัด คณะกรรมการประสานแผนพัฒนาท้องถิ่นระดับจังหวัด ผู้แทนองค์กรปกครองส่วนท้องถิ่นในเขตจังหวัด ร่วมกันจัดทำ ทบทวน หรือเปลี่ยนแปลงยุทธศาสตร์การพัฒนาขององค์กรปกครองส่วนท้องถิ่นในเขตจังหวัด เพื่อให้การจัดทำแผนพัฒนาขององค์กรปกครองส่วนท้องถิ่นเกิดประสิทธิภาพ ประสิทธิผล โดยนำยุทธศาสตร์การพัฒนาขององค์กรปกครองส่วนท้องถิ่นในเขตจังหวัดไปใช้เป็นแนวทางในการจัดทำแผนพัฒนาท้องถิ่นของตนเองได้ต่อไป และเพื่อให้สามารถบูรณาการกับแผนพัฒนาจังหวัด แผนปฏิบัติการราชการประจำปีของจังหวัดและตอบสนองความต้องการของประชาชนอันจะนำไปสู่การจัดทำงบประมาณ ที่มีประสิทธิภาพในท้องถิ่นได้อย่างแท้จริง เป็นเครื่องมือในการพัฒนาท้องถิ่นให้เข้มแข็งเกิดประโยชน์สูงสุดต่อประชาชนในท้องถิ่น

ดังนั้น องค์กรปกครองส่วนท้องถิ่น จึงต้องกำหนดยุทธศาสตร์การพัฒนาขององค์กรปกครองส่วนท้องถิ่นให้สอดคล้องยุทธศาสตร์การพัฒนาขององค์กรปกครองส่วนท้องถิ่นในเขตจังหวัด เพื่อนำไปสู่การ บูรณาการร่วมกัน ให้เกิดความสอดคล้องกับแผนพัฒนาจังหวัด สามารถเชื่อมโยงไปสู่แผนพัฒนา กลุ่มจังหวัด แผนพัฒนาภาค แผนพัฒนาเศรษฐกิจและสังคมแห่งชาติ ฉบับที่ ๑๒ แผนยุทธศาสตร์ชาติ ๒๐ ปี ไทยแลนด์ ๔.๐ และในการจัดทำแผนพัฒนาท้องถิ่น (พ.ศ. ๒๕๖๖ – ๒๕๗๐) จะต้องมีการติดตามและประเมินผลยุทธศาสตร์ เพื่อความสอดคล้องแผนพัฒนาท้องถิ่นขององค์กรปกครองส่วนท้องถิ่น ตามระเบียบกระทรวงมหาดไทย ว่าด้วยการจัดทำแผนขององค์กรปกครองส่วนท้องถิ่น พ.ศ. ๒๕๔๘ และที่แก้ไขเพิ่มเติมถึง (ฉบับที่ ๓) พ.ศ. ๒๕๖๑ โดยคณะกรรมการติดตามและประเมินผลแผนพัฒนาท้องถิ่น จะต้องดำเนินการให้คະแนนตามเกณฑ์ที่กำหนดไว้ ซึ่งเป็นส่วนหนึ่งของการติดตามและประเมินผลแผนพัฒนา โดยจะต้องดำเนินการให้แล้วเสร็จภายในเดือนธันวาคมของทุกปี รายละเอียดแนวทางการพิจารณาตามหนังสือกระทรวงมหาดไทย ด่วนที่สุด ที่ มท ๐๘๑๐.๓/ว ๗๔๖๗ ลงวันที่ ๑๔ ธันวาคม ๒๕๖๓ เรื่อง แนวทางการจัดทำแผนพัฒนาท้องถิ่น (พ.ศ. ๒๕๖๖ – ๒๕๗๐) ขององค์กรปกครองส่วนท้องถิ่น ดังนี้

แนวทางการพิจารณาการติดตามและประเมินผลยุทธศาสตร์  
เพื่อความสอดคล้องแผนพัฒนาท้องถิ่นขององค์กรปกครองส่วนท้องถิ่น

ประเด็นการพิจารณา	คะแนน
๑. ข้อมูลสภาพทั่วไปและข้อมูลพื้นฐานขององค์กรปกครองส่วนท้องถิ่น	๒๐
๒. การวิเคราะห์สถานการณ์และศักยภาพ	๒๐
๓. ยุทธศาสตร์ประกอบด้วย	๖๐
๓.๑ ยุทธศาสตร์ขององค์กรปกครองส่วนท้องถิ่น	(๑๐)
๓.๒ ยุทธศาสตร์ขององค์กรปกครองส่วนท้องถิ่นในเขตจังหวัด	(๑๐)
๓.๓ ยุทธศาสตร์จังหวัด	(๑๐)
๓.๔ วิสัยทัศน์	(๕)
๓.๕ กลยุทธ์	(๕)
๓.๖ เป้าประสงค์ของแต่ละประเด็นกลยุทธ์	(๕)
๓.๗ จุดยืนทางยุทธศาสตร์	(๕)
๓.๘ แผนงาน	(๕)
๓.๙ ความเชื่อมโยงของยุทธศาสตร์ในภาพรวม	(๕)
<b>รวมคะแนน</b>	<b>๑๐๐</b>

แนวทางเบื้องต้นในการให้คะแนนแนวทางการพิจารณาการติดตามและประเมินผลยุทธศาสตร์  
เพื่อความสอดคล้องแผนพัฒนาท้องถิ่นขององค์กรปกครองส่วนท้องถิ่น

ประเด็นการพิจารณา	รายละเอียดหลักเกณฑ์	คะแนนเต็ม	คะแนนที่ได้
๑. ข้อมูลสภาพทั่วไปและข้อมูลพื้นฐานขององค์กรปกครองส่วนท้องถิ่น	ควรประกอบด้วยข้อมูลดังนี้ (๑) ข้อมูลเกี่ยวกับด้านกายภาพ เช่น ที่ตั้งของหมู่บ้าน/ชุมชน/ตำบล ลักษณะภูมิประเทศ ลักษณะภูมิอากาศ ลักษณะของที่ดิน ลักษณะของแหล่งน้ำ ลักษณะของป่าไม้ ฯลฯ ด้านการเมือง/การปกครอง เช่น เขต การปกครองการเลือกตั้ง ฯลฯ	๒๐ (๓)	
	(๒) ข้อมูลเกี่ยวกับด้านการเมือง/การปกครอง เช่น เขตการปกครอง การเลือกตั้ง ฯลฯ ประชากร เช่น ข้อมูลเกี่ยวกับจำนวนประชากร และ ช่วงอายุและจำนวนประชากร ฯลฯ	(๒)	
	(๓) ข้อมูลเกี่ยวกับสภาพทางสังคม เช่น การศึกษา สาธารณสุข อาชญากรรม ยาเสพติด การสังคมสงเคราะห์	(๒)	
	(๔) ข้อมูลเกี่ยวกับระบบบริหารพื้นฐาน เช่น การคมนาคมขนส่ง การ ไฟฟ้า การประปา โทรศัพท์ ฯลฯ	(๒)	
	(๕) ข้อมูลเกี่ยวกับระบบเศรษฐกิจ เช่น การเกษตร การประมง การ ประสงค์ การบริการ การท่องเที่ยว อุตสาหกรรม การพาณิชย์/กลุ่ม อาชีพแรงงาน ฯลฯ	(๒)	
	(๖) ข้อมูลเกี่ยวกับศาสนา ประเพณี วัฒนธรรม เช่น การนับถือศาสนา ประเพณี และงานประจำปี ภูมิปัญญาท้องถิ่น ภาษาถิ่น สินค้าพื้นเมือง และของที่ระลึก ฯลฯ และอื่นๆ	(๒)	
	(๗) ข้อมูลเกี่ยวกับทรัพยากรธรรมชาติ เช่น น้ำ ป่าไม้ ภูเขา คุณภาพ ของทรัพยากรธรรมชาติ ฯลฯ	(๒)	
	(๘) การสำรวจและจัดเก็บข้อมูลเพื่อการจัดทำแผนพัฒนาท้องถิ่นหรือ การใช้ข้อมูล จปฐ.	(๒)	
	(๙) การประชุมประชาคมท้องถิ่น รูปแบบ วิธีการ และการดำเนินการ ประชุมประชาคมท้องถิ่นโดยใช้กระบวนการร่วมคิด ร่วมทำ ร่วม ตัดสินใจ ร่วมตรวจสอบ ร่วมรับประโยชน์ ร่วมแก้ไขปัญหา บริรักษารือ แลกเปลี่ยนเรียนรู้ เพื่อแก้ไขปัญหาสำหรับการพัฒนา ท้องถิ่นตามอำนาจหน้าที่ขององค์กรปกครองส่วนท้องถิ่น	(๓)	

/ประเด็น...

ประเด็น การพิจารณา	รายละเอียดหลักเกณฑ์	คะแนน เต็ม	คะแนน ที่ได้
<b>๒. การวิเคราะห์ สภาพการณ์และ ศักยภาพ</b>	<b>ควรประกอบด้วยข้อมูลดังนี้</b> (๑) การวิเคราะห์ที่ครอบคลุมความเชื่อมโยง ความสอดคล้องยุทธศาสตร์ จังหวัด ยุทธศาสตร์การพัฒนาขององค์กรปกครองส่วนท้องถิ่นในเขต จังหวัด ยุทธศาสตร์ขององค์กรปกครองส่วนท้องถิ่น นโยบายของ ผู้บริหารท้องถิ่น รวมถึงความเชื่อมโยงแผนยุทธศาสตร์ชาติ ๒๐ ปี แผนพัฒนาเศรษฐกิจและสังคมแห่งชาติ และ Thailand ๔.๐	<b>๒๐</b> (๕)	
	(๒) การวิเคราะห์การใช้ผังเมืองรวมหรือผังเมืองเฉพาะและการบังคับ ใช้ผลของการบังคับใช้ สภาพการณ์ที่เกิดขึ้นต่อการพัฒนาท้องถิ่น	(๓)	
	(๓) การวิเคราะห์ทางสังคม เช่น ด้านแรงงาน การศึกษา สาธารณสุข ความยากจน อาชญากรรม ปัญหายาเสพติด เทคโนโลยี จารีต ประเพณี วัฒนธรรม ภูมิปัญญาท้องถิ่น เป็นต้น	(๓)	
	(๔) การวิเคราะห์ทางเศรษฐกิจ ข้อมูลด้านรายได้ครัวเรือน การส่งเสริม อาชีพ กลุ่มอาชีพ กลุ่มทางสังคม การพัฒนาอาชีพและกลุ่มต่างๆ สภาพทางเศรษฐกิจและความเป็นอยู่ทั่วไป เป็นต้น	(๓)	
	(๕) การวิเคราะห์สิ่งแวดล้อม พื้นที่สีเขียว ธรรมชาติต่างๆ ทาง ภูมิศาสตร์ กระบวนการหรือสิ่งที่เกิดขึ้น การประติษฐ์ที่มีผลต่อ สิ่งแวดล้อมและการพัฒนา	(๓)	
	(๖) ผลการวิเคราะห์ศักยภาพเพื่อประเมินสถานภาพการพัฒนาใน ปัจจุบันและโอกาสการพัฒนาในอนาคตของท้องถิ่น ด้วยเทคนิค SWOT Analysis ที่อาจส่งผลต่อการดำเนินงานได้แก่ S-Strengit (จุดแข็ง) W-Weakness (จุดอ่อน) O-Opportunity (โอกาส) และ T-Therat (อุปสรรค)	(๓)	
<b>๓. ยุทธศาสตร์</b> ๓.๑ ยุทธศาสตร์ของ องค์กรปกครองส่วน ท้องถิ่น  ๓.๒ ยุทธศาสตร์ของ องค์กรปกครองส่วน ท้องถิ่นในเขตจังหวัด  ๓.๓ ยุทธศาสตร์ จังหวัด	<b>ควรประกอบด้วยข้อมูลดังนี้</b> สอดคล้องกับสภาพสังคม เศรษฐกิจ สิ่งแวดล้อมของท้องถิ่น ประเด็นปัญหาการพัฒนาและแนวทางการ พัฒนาที่สอดคล้องกับยุทธศาสตร์ขององค์กรปกครองส่วนท้องถิ่น และ เชื่อมโยงหลักประชาธิรัฐแผนยุทธศาสตร์ชาติ ๒๐ ปี แผนพัฒนา เศรษฐกิจและสังคมแห่งชาติ และ Thailand ๔.๐	<b>๖๐</b> (๑๐)	
	สอดคล้องและเชื่อมโยงกับสภาพสังคม เศรษฐกิจ สิ่งแวดล้อมของ ท้องถิ่น และยุทธศาสตร์จังหวัด และเชื่อมโยงหลักประชาธิรัฐแผน ยุทธศาสตร์ชาติ ๒๐ ปี แผนพัฒนาเศรษฐกิจและสังคมแห่งชาติและ Thailand ๔.๐	(๑๐)	
	สอดคล้องกับแผนพัฒนากลุ่มจังหวัด ยุทธศาสตร์พัฒนาภาค แผนพัฒนาเศรษฐกิจและสังคมแห่งชาติ แผนการบริหารราชการ แผ่นดิน นโยบาย/ยุทธศาสตร์ คสช. และนโยบายรัฐบาล หลักประชา ธิรัฐ แผนยุทธศาสตร์ชาติ ๒๐ ปี และThailand ๔.๐	(๑๐)	

/ประเด็น...

ประเด็นการพิจารณา	รายละเอียดหลักเกณฑ์	คะแนนเต็ม	คะแนนที่ได้
๓.๔ วิสัยทัศน์	วิสัยทัศน์ ซึ่งมีลักษณะแสดงสถานภาพที่องค์กรปกครองส่วนท้องถิ่นต้องการจะเป็นหรือบรรลุถึงอนาคตอย่างชัดเจน สอดคล้องกับโอกาสและศักยภาพที่เป็นลักษณะเฉพาะขององค์กรปกครองส่วนท้องถิ่นและสัมพันธ์กับโครงการพัฒนา	(๕)	
๓.๕ กลยุทธ์	แสดงให้เห็นช่องทาง วิธีการ ภารกิจหรือสิ่งที่ต้องทำตามอำนาจหน้าที่ขององค์กรปกครองส่วนท้องถิ่นที่จะนำไปสู่การบรรลุวิสัยทัศน์ หรือแสดงให้เห็นถึงความชัดเจนในสิ่งที่จะดำเนินการให้บรรลุวิสัยทัศน์นั้น	(๕)	
๓.๖ เป้าประสงค์ของแต่ละประเด็นกลยุทธ์	เป้าประสงค์ของแต่ละประเด็นกลยุทธ์มีความสอดคล้องและสนับสนุนต่อกกลยุทธ์ที่จะเกิดขึ้น มุ่งหมายสิ่งหนึ่งสิ่งใดที่ชัดเจน	(๕)	
๓.๗ จุดยืนทางยุทธศาสตร์ (Positioning)	ความมุ่งมั่นอันแน่วแน่ในการวางแผนพัฒนาท้องถิ่น เพื่อให้บรรลุวิสัยทัศน์ขององค์กรปกครองส่วนท้องถิ่น ซึ่งเกิดจากศักยภาพของพื้นที่จริง ที่จะนำไปสู่ผลสำเร็จทางยุทธศาสตร์	(๕)	
๓.๘ แผนงาน	แผนงานหรือจุดมุ่งหมายเพื่อการพัฒนาในอนาคต กำหนดจุดมุ่งหมายในเรื่องใดเรื่องหนึ่งหรือแผนงานที่เกิดจากเป้าประสงค์ ตัวชี้วัด ค่าเป้าหมาย กลยุทธ์ จุดยืนทางยุทธศาสตร์ขององค์กรปกครองส่วนท้องถิ่นที่มีความชัดเจน นำไปสู่การทำโครงการพัฒนาท้องถิ่นในแผนพัฒนาท้องถิ่น โดยระบุแผนงานและความเชื่อมโยงดังกล่าว	(๕)	
๓.๙ ความเชื่อมโยงของยุทธศาสตร์ในภาพรวม	ความเชื่อมโยงองค์รวมที่นำไปสู่การพัฒนาท้องถิ่นที่เกิดผลผลิต/โครงการจากแผนยุทธศาสตร์ชาติ ๒๐ ปี แผนพัฒนาเศรษฐกิจและสังคมแห่งชาติ ฉบับที่ ๑๒ Thailand ๔.๐ แผนพัฒนาภาค/แผนพัฒนากลุ่มจังหวัด /แผนพัฒนาจังหวัดยุทธศาสตร์การพัฒนาขององค์กรปกครองส่วนท้องถิ่นในเขตจังหวัด และยุทธศาสตร์ขององค์กรปกครองส่วนท้องถิ่น	(๕)	
<b>รวมคะแนน</b>		<b>๑๐๐</b>	

#### ๔.๒ การติดตามและประเมินผลโครงการ

ในการจัดทำแผนพัฒนาท้องถิ่น (พ.ศ. ๒๕๖๖ – ๒๕๗๐) ขององค์กรปกครองส่วนท้องถิ่น จะต้องมี การติดตามและประเมินผลโครงการขององค์กรปกครองส่วนท้องถิ่นเพื่อความสอดคล้องแผนพัฒนาท้องถิ่น ตามระเบียบกระทรวงมหาดไทย ว่าด้วยการจัดทำแผนขององค์กรปกครองส่วนท้องถิ่น พ.ศ. ๒๕๔๘ และที่แก้ไขเพิ่มเติมถึง (ฉบับที่ ๓) พ.ศ.๒๕๖๑ โดยคณะกรรมการติดตามและประเมินผลแผนพัฒนาท้องถิ่น จะต้องดำเนินการให้คะแนนตามเกณฑ์ที่กำหนดไว้ ซึ่งเป็นส่วนหนึ่งของการติดตามและประเมินผลแผนพัฒนา โดยดำเนินการให้แล้วเสร็จภายในเดือนธันวาคมของทุกปี รายละเอียดแนวทางการพิจารณาตามหนังสือกระทรวงมหาดไทย ด่วนที่สุด ที่ มท ๐๘๑๐.๓/ว ๗๔๖๗ ลงวันที่ ๑๔ ธันวาคม ๒๕๖๓ เรื่อง แนวทางการจัดทำแผนพัฒนาท้องถิ่น (พ.ศ. ๒๕๖๖ – ๒๕๗๐) ขององค์กรปกครองส่วนท้องถิ่น ดังนี้

**แนวทางการพิจารณาการติดตามและประเมินผลโครงการ**  
**เพื่อความสอดคล้องแผนพัฒนาท้องถิ่น (พ.ศ. ๒๕๖๖ – ๒๕๗๐) ขององค์กรปกครองส่วนท้องถิ่น**

ประเด็นการพิจารณา	คะแนน
๑. การสรุปสถานการณ์การพิจารณา	๑๐
๒. การประเมินผลการนำแผนพัฒนาท้องถิ่นไปปฏิบัติในเชิงปริมาณ	๑๐
๓. การประเมินผลการนำแผนพัฒนาท้องถิ่นไปปฏิบัติในเชิงคุณภาพ	๑๐
๔. แผนงานและยุทธศาสตร์การพิจารณา	๑๐
๕. โครงการพัฒนา ประกอบด้วย	๖๐
๕.๑ ความชัดเจนของชื่อโครงการ	(๕)
๕.๒ กำหนดวัตถุประสงค์สอดคล้องกับโครงการ	(๕)
๕.๓ เป้าหมาย (ผลผลิตของโครงการ) มีความชัดเจนนำไปสู่การตั้งงบประมาณได้ถูกต้อง	(๕)
๕.๔ โครงการมีความสอดคล้องกับแผนยุทธศาสตร์ชาติ ๒๐ ปี	(๕)
๕.๕ เป้าหมาย (ผลผลิตของโครงการ) มีความสอดคล้องกับแผนพัฒนาเศรษฐกิจและสังคมแห่งชาติ	(๕)
๕.๖ โครงการมีความสอดคล้องกับ Thailand ๔.๐	(๕)
๕.๗ โครงการสอดคล้องกับยุทธศาสตร์จังหวัด	(๕)
๕.๘ โครงการแก้ไขปัญหาความยากจนหรือการเสริมสร้างให้ประเทศชาติมั่นคง มั่งคั่ง ยั่งยืน ภายใต้หลักปรัชญา	(๕)
๕.๙ งบประมาณ มีความสอดคล้องกับเป้าหมาย (ผลผลิตของโครงการ)	(๕)
๕.๑๐ มีการประมาณการราคาถูกต้องตามหลักวิธีการงบประมาณ	(๕)
๕.๑๑ มีการกำหนดตัวชี้วัด (KPI) และสอดคล้องกับวัตถุประสงค์และผลคาดว่าจะได้รับ	(๕)
๕.๑๒ ผลที่คาดว่าจะได้รับ สอดคล้องกับวัตถุประสงค์	(๕)
<b>รวมคะแนน</b>	<b>๑๐๐</b>



**แนวทางเบื้องต้นในการให้คะแนนแนวทางการพิจารณาการติดตามและประเมินผลโครงการ  
เพื่อความสอดคล้องแผนพัฒนาท้องถิ่น (พ.ศ. ๒๕๖๖ – ๒๕๗๐) ขององค์กรปกครองส่วนท้องถิ่น**

ประเด็น การพิจารณา	รายละเอียดหลักเกณฑ์	คะแนน เต็ม	คะแนน ที่ได้
<b>๑. การสรุป สถานการณ์การ พัฒนา</b>	เป็นการวิเคราะห์กรอบการจัดทำยุทธศาสตร์ขององค์กรปกครองส่วนท้องถิ่น (ใช้การวิเคราะห์ SWOT Analysis/Demand (Demand Analysis)/Global Demand และ Trend ปัจจัยและสถานการณ์การเปลี่ยนแปลงที่มีผลต่อการพัฒนา อย่างน้อยต้องประกอบด้วยวิเคราะห์ศักยภาพด้านเศรษฐกิจ, ด้านสังคม, ด้านทรัพยากรธรรมชาติและสิ่งแวดล้อม)	๑๐	
<b>๒. การ ประเมินผลการ นำแผนพัฒนา ท้องถิ่นไปปฏิบัติ ในเชิงปริมาณ</b>	๑) การควบคุมที่มีตัวเลขต่างๆ เพื่อนำมาใช้วัดผลในเชิงปริมาณ เช่น การวัดจำนวนโครงการ กิจกรรม งานต่างๆ ก็คือผลผลิตนั่นเองว่าเป็นไปตามที่ตั้งเป้าหมายเอาไว้หรือไม่จำนวนที่ดำเนินการจริงตามที่ได้กำหนดไว้เท่าไร จำนวนที่ไม่สามารถดำเนินการได้มีจำนวนเท่าไร สามารถอธิบายได้ตามหลักประสิทธิภาพ (Efficiency) ของการพัฒนาท้องถิ่นตามอำนาจหน้าที่ที่ได้กำหนดไว้ ๒) วิเคราะห์ผลกระทบ/สิ่งที่กระทบ (Impact) โครงการที่ดำเนินการในเชิงปริมาณ (Qualitative)	๑๐	
<b>๓. การ ประเมินผลการ นำแผนพัฒนา ท้องถิ่นไปปฏิบัติ ในเชิงคุณภาพ</b>	๑) การประเมินประสิทธิผลของแผนพัฒนาในเชิงคุณภาพคือการนำเอาเทคนิคฯ มาใช้เพื่อวัดค่าภารกิจ โครงการ กิจกรรม งานต่างๆ ที่ดำเนินการในพื้นที่นั้นๆ ตรงต่อความต้องการของประชาชนหรือไม่และเป็นไปตามอำนาจหน้าที่หรือไม่ ประชาชนพึงพอใจหรือไม่ สิ่งของ วัสดุ ครุภัณฑ์ การดำเนินการต่างๆ มีสภาพหรือลักษณะถูกต้อง คงทน ถาวร สามารถใช้ได้ตามวัตถุประสงค์หรือไม่ ซึ่งเป็นไปตามหลักประสิทธิผล (Effectiveness) ผลการปฏิบัติราชการตามที่บรรลุวัตถุประสงค์ และเป้าหมายของแผนปฏิบัติราชการตามที่ได้รับงบประมาณมาดำเนินการ รวมถึงสามารถเทียบเคียงกับส่วนราชการหรือหน่วยงาน ๒) วิเคราะห์ผลกระทบ/สิ่งที่กระทบ (Impact) โครงการที่ดำเนินการในเชิงคุณภาพ (Qualitative)	๑๐	
<b>๔. แผนงานและ ยุทธศาสตร์การ พัฒนา</b>	๑) วิเคราะห์แผนงาน งาน ที่เกิดจากด้านต่างๆ มีความสอดคล้องกับยุทธศาสตร์ขององค์กรปกครองส่วนท้องถิ่นในมิติต่างๆ จนนำไปสู่การจัดทำโครงการพัฒนาท้องถิ่นโดยใช้ SWOT Analysis/Demand (Demand Analysis)/Global Demand/Trend หรือหลักการบูรณาการ (Integration) กับองค์กรปกครองส่วนท้องถิ่นที่มีพื้นที่ติดต่อกัน ๒) วิเคราะห์แผนงาน งาน ที่เกิดจากด้านต่างๆ ที่สอดคล้องกับการแก้ไขปัญหาความยากจน หลักปรัชญา	๑๐	

ประเด็น การพิจารณา	รายละเอียดหลักเกณฑ์	คะแนน เต็ม	คะแนน ที่ได้
<b>๕. โครงการพัฒนา</b> ๕.๑ ความชัดเจน ของชื่อโครงการ	<b>ควรประกอบด้วยข้อมูลดังนี้</b> เป็นโครงการที่มีวัตถุประสงค์สนองต่อยุทธศาสตร์การพัฒนาขององค์กร ปกครองส่วนท้องถิ่นและดำเนินการเพื่อให้การพัฒนาบรรลุตามวิสัยทัศน์ของ องค์กรปกครองส่วนท้องถิ่นที่กำหนดไว้ ชื่อโครงการมีความชัดเจน มุ่งไปเรื่อง ใดเรื่องหนึ่ง อ่านแล้วเข้าใจได้ว่าจะพัฒนาอะไรในอนาคต	๖๐ (๕)	
๕.๒ กำหนด วัตถุประสงค์ สอดคล้องกับ โครงการ	มีวัตถุประสงค์ชัดเจน (clear objective) โครงการต้องกำหนดวัตถุประสงค์ สอดคล้องกับความเป็นมาของโครงการ สอดคล้องกับหลักการและเหตุผล วิธีการดำเนินงานต้องสอดคล้องกับวัตถุประสงค์ ความเป็นไปได้ชัดเจน มี ลักษณะเฉพาะเจาะจง	(๕)	
๕.๓ เป้าหมาย (ผลผลิตของ โครงการ) มีความ ชัดเจนนำไปสู่การ ตั้งงบประมาณได้ ถูกต้อง	สภาพที่อยากให้เกิดขึ้นในอนาคตเป็นทิศทางที่ต้องไปให้ถึงเป้าหมายต้อง ชัดเจน สามารถระบุจำนวนเท่าไร กลุ่มเป้าหมายคืออะไร มีผลผลิตอย่างไร กลุ่มเป้าหมาย พื้นที่ดำเนินงาน และระยะเวลาดำเนินงานอธิบายให้ชัดเจนว่า โครงการนี้จะทำที่ไหน เริ่มต้นในช่วงเวลาใดและจบลงเมื่อไร ใครคือ กลุ่มเป้าหมายของโครงการ หากกลุ่มเป้าหมายมีหลายกลุ่ม ให้บอกชัดเจนไปว่า ใครคือกลุ่มเป้าหมายหลัก ใครคือกลุ่มเป้าหมายรอง	(๕)	
๕.๔ โครงการมี ความสอดคล้องกับ แผนยุทธศาสตร์ ๒๐ ปี	โครงการสอดคล้องกับ (๑) ความมั่นคง (๒) การสร้างความสามารถในการ แข่งขัน (๓) การพัฒนาเสริมสร้างศักยภาพคน (๔) การสร้างโอกาสความเสมอ ภาคและเท่าเทียมกันทางสังคม (๕) การสร้างการเติบโตบนคุณภาพชีวิตที่เป็น มิตรต่อสิ่งแวดล้อม (๖) การปรับสมดุลและพัฒนาระบบการบริหารจัดการ ภาครัฐ เพื่อให้เกิดความมั่นคง มั่งคั่ง ยั่งยืน	(๕)	
๕.๕ เป้าหมาย (ผลผลิตของ โครงการ) มีความ สอดคล้องกับ แผนพัฒนา เศรษฐกิจและสังคม แห่งชาติ	โครงการมีความสอดคล้องแผนพัฒนาเศรษฐกิจและสังคมแห่งชาติฉบับที่ ๑๒ โดย (๑) ยึดหลักปรัชญาเศรษฐกิจพอเพียง (๒) ยึดคนเป็นศูนย์กลางพัฒนา (๓) ยึดวิสัยทัศน์ภายใต้ยุทธศาสตร์ชาติ ๒๐ ปี (๔) ยึดเป้าหมายอนาคตประเทศ ไทย ๒๕๗๙ (๕) ยึดหลักการนำไปสู่ปฏิบัติให้เกิดผลสัมฤทธิ์อย่างจริงจังใน ๕ ปี ที่ต่อยอดไปสู่ผลสัมฤทธิ์ที่เป็นเป้าหมายระยะยาว ภายใต้แนวทางการพัฒนา (๑) การยกระดับศักยภาพการแข่งขันและการหลุดพ้นกับดักรายได้ปานกลางสู่ รายได้สูง (๒) การพัฒนาศักยภาพคนตามช่วงวัยและการปฏิรูประบบเพื่อสร้าง สังคมสูงวัยอย่างมีคุณภาพ (๓) การลดความเหลื่อมล้ำทางสังคม (๔) การรองรับ การเชื่อมโยงภูมิภาคและความเป็นเมือง (๕) การสร้างความเจริญเติบโตทาง เศรษฐกิจและสังคมอย่างเป็นมิตรกับสิ่งแวดล้อม (๖) การบริหารราชการ แผ่นดินที่มีประสิทธิภาพ	(๕)	

ประเด็น การพิจารณา	รายละเอียดหลักเกณฑ์	คะแนน เต็ม	คะแนน ที่ได้
๕.๖ โครงการมีความ สอดคล้อง Thailand ๔.๐	โครงการมีลักษณะหรือสอดคล้องกับการปรับเปลี่ยนโครงสร้างเศรษฐกิจ ไปสู่ Value-Based Economy หรือเศรษฐกิจที่ขับเคลื่อนด้วยนวัตกรรม ทำน้อย ได้มาก เช่น (๑) เปลี่ยนจากการผลิตสินค้า โภคภัณฑ์ไปสู่สินค้า เชิงนวัตกรรม (๒) เปลี่ยนจากการขับเคลื่อนประเทศด้วย ภาคอุตสาหกรรม ไปสู่การขับเคลื่อนด้วยเทคโนโลยี ความคิดสร้างสรรค์ และนวัตกรรม (๓) เปลี่ยนจากการเน้นภาคการผลิตสินค้าไปสู่การเน้น ภาคบริการมากขึ้น รวมถึงโครงการที่เติมเต็มด้วยวิชาการ ความคิด สร้างสรรค์ นวัตกรรม วิทยาศาสตร์ เทคโนโลยี และการวิจัยและพัฒนา แล้วต่อยอดความได้เปรียบเชิงเปรียบเทียบ เช่น ด้านการเกษตร เทคโนโลยีชีวภาพ สาธารณสุข วัฒนธรรม ฯลฯ	(๕)	
๕.๗ โครงการ สอดคล้องกับ ยุทธศาสตร์จังหวัด	โครงการพัฒนาท้องถิ่นมีความสอดคล้องกับห้วงระยะเวลาของแผนพัฒนา จังหวัดที่ได้กำหนดขึ้น เพื่อขับเคลื่อนการพัฒนาท้องถิ่น เสมือนหนึ่งการ ขับเคลื่อนการพัฒนาจังหวัด ซึ่งไม่สามารถแยก ส่วนใดส่วนหนึ่งออกจาก กันได้ นอกจากนี้โครงการพัฒนาท้องถิ่น ต้องเป็นโครงการเชื่อมต่อหรือ เดินทางไปด้วยกันกับยุทธศาสตร์ จังหวัดที่ได้กำหนดขึ้นที่เป็นปัจจุบัน	(๕)	
๕.๘ โครงการแก้ไข ปัญหาความ ยากจน หรือการเสริมสร้างให้ ประเทศชาติมั่นคง มั่งคั่ง ยั่งยืน ภายใต้ หลักปรัชญา	เป็นโครงการที่ดำเนินการภายใต้พื้นฐานความพอเพียงที่ประชาชน ดำเนินการเองหรือร่วมดำเนินการ เป็นโครงการต่อยอดและขยายได้ เป็น โครงการที่ประชาชนต้องการเพื่อให้เกิดความยั่งยืน ซึ่ง มีลักษณะที่จะให้ ท้องถิ่นมีความมั่นคง มั่งคั่ง ยั่งยืน เป็นท้องถิ่น ที่พัฒนาแล้วด้วยการ พัฒนาตามปรัชญาของเศรษฐกิจพอเพียง	(๕)	
๕.๙ งบประมาณมี ความสอดคล้องกับ เป้าหมาย (ผลผลิต ของโครงการ)	งบประมาณโครงการพัฒนาจะต้องคำนึงถึงหลักสำคัญ ๕ ประการ ในการ จัดทำโครงการได้แก่ (๑) ความประหยัด (Economy) (๒) ความมี ประสิทธิภาพ (Efficiency) (๓) ความมีประสิทธิภาพ (Effectiveness) (๔) ความเหลื่อมล้ำในการพัฒนาท้องถิ่น นำไปสู่ความยุติธรรม (Equity) (๕) ความโปร่งใส (Transparency)	(๕)	
๕.๑๐ มีการประมาณ การราคา ถูกต้องตาม หลักวิธีการ งบประมาณ	การประมาณการราคาเพื่อการพัฒนาต้องให้สอดคล้องกับ โครงการ ถูกต้องตามหลักวิชาการทางช่าง หลักของราคากลาง ราคากลางท้องถิ่น มีความโปร่งใสในการกำหนดราคาและตรวจสอบได้ในเชิงประจักษ์	(๕)	

ประเด็น การพิจารณา	รายละเอียดหลักเกณฑ์	คะแนน เต็ม	คะแนน ที่ได้
๕.๑๑ มีการกำหนด ตัวชี้วัด (KPI) และ สอดคล้องกับ วัตถุประสงค์ และผลที่คาดว่าจะได้รับ	มีการกำหนดดัชนีชี้วัดผลงาน (Key Performance indicator : KPI) ที่สามารถวัดได้ (Measurable) ใช้บอกประสิทธิผล (Effectiveness) ใช้บอกประสิทธิภาพ (efficiency) ได้ เช่น การกำหนดความพึงพอใจ การกำหนดร้อยละ การกำหนด อันเกิดจากผลของวัตถุประสงค์ที่เกิดขึ้นสิ่งที่ได้รับ (การคาดการณ์ คาดว่าจะได้รับ)	(๕)	
๕.๑๒ ผลที่คาดว่าจะได้รับ สอดคล้องกับ วัตถุประสงค์	ผลที่ได้รับเป็นสิ่งที่เกิดขึ้นได้จริงจากการดำเนินการตามโครงการพัฒนา ซึ่ง สอดคล้องกับวัตถุประสงค์ที่ตั้งไว้ การได้ผลหรือผลที่เกิดขึ้นจะต้องเท่ากับ วัตถุประสงค์หรือมากกว่าวัตถุประสงค์ ซึ่งการเขียนวัตถุประสงค์ควรคำนึงถึง (๑) ความเป็นไปได้และ มีความเฉพาะเจาะจง ในการดำเนินงานตามโครงการ (๒) วัดและประเมินผลระดับของความสำเร็จได้ (๓) ระบุสิ่งที่ต้องการ ดำเนินงานอย่างชัดเจนและเฉพาะเจาะจงมากที่สุด และสามารถปฏิบัติได้ (๔) เป็นเหตุเป็นผลสอดคล้องกับความเป็นจริง (๕) ส่งผลต่อการบ่งบอกเวลาได้	(๕)	
	<b>รวมคะแนน</b>	๑๐๐	

#### ๔.๓ สรุปผลการพัฒนาท้องถิ่น

##### ๔.๓.๑ การวัดผลในเชิงปริมาณและเชิงคุณภาพ

###### (๑) การวัดผลในเชิงปริมาณ

ตามที่เทศบาลได้ดำเนินการจัดทำแผนพัฒนาขึ้นมาเพื่อใช้เป็นเครื่องมือในการพัฒนาเทศบาลให้บรรลุเป้าหมายที่วางไว้ เกิดประสิทธิภาพประสิทธิผลสูงสุดในการแก้ไขปัญหาให้กับประชาชน ในการจัดทำแผนพัฒนานั้นจะต้องมีการติดตามและประเมินแผนพัฒนา ตามระเบียบกระทรวงมหาดไทย ว่าด้วยการจัดทำแผนขององค์กรปกครองส่วนท้องถิ่น พ.ศ. ๒๕๔๘ หมวด ๖ ข้อ ๒๙ และระเบียบกระทรวงมหาดไทย ว่าด้วยการจัดทำแผนขององค์กรปกครองส่วนท้องถิ่น (ฉบับที่ ๓) พ.ศ. ๒๕๖๑ ข้อ ๑๒ โดยคณะกรรมการติดตามและประเมินแผนพัฒนาเป็นผู้ดำเนินการติดตามและประเมินผล แผนพัฒนาซึ่งคณะกรรมการจะต้องดำเนินการกำหนดแนวทาง วิธีการในการติดตามและประเมินผล แผนพัฒนา ดำเนินการติดตามและประเมินผลแผนพัฒนา รายงานผลและเสนอความเห็นซึ่งได้จากการ ติดตามและประเมินผลแผนพัฒนาต่อผู้บริหารท้องถิ่น เพื่อให้ผู้บริหารท้องถิ่น เสนอต่อสภาท้องถิ่น และ คณะกรรมการพัฒนาท้องถิ่น พร้อมทั้งประกาศผลการติดตามและประเมินผลแผนพัฒนาให้ประชาชนใน ท้องถิ่นทราบในที่เปิดเผยภายในสิบห้าวันนับแต่วันรายงานผลและเสนอความเห็นดังกล่าวและต้องปิด ประกาศไว้เป็นระยะเวลาไม่น้อยกว่าสามสิบวันโดยอย่างน้อยปีละหนึ่งครั้งภายในเดือนธันวาคมของทุกปี

โดยเครื่องมือที่ใช้ในการติดตามและประเมินผลในเชิงปริมาณ มีดังนี้

แบบที่ ๑ การกำกับกับการจัดทำแผนยุทธศาสตร์ขององค์กรปกครองส่วนท้องถิ่น

แบบที่ ๒ แบบติดตามผลการดำเนินงานขององค์กรปกครองส่วนท้องถิ่น

แบบที่ ๓/๑ แบบประเมินผลการดำเนินงานตามแผนยุทธศาสตร์

แบบประเมินคุณภาพของแผนพัฒนา

การติดตามและประเมินผลด้วยระบบ e-plan ([www.dla.go.th](http://www.dla.go.th))

#### (๒) การวัดผลในเชิงคุณภาพ

การจัดผลเชิงคุณภาพ เทศบาลใช้การสำรวจความพึงพอใจในการวัดผลเชิงคุณภาพ โดยภาพรวม โดยได้มีการประเมินความพึงพอใจ ซึ่งการประเมินความพึงพอใจทำให้ทราบถึงผลเชิงคุณภาพในการดำเนินงานของเทศบาลในภาพรวม

โดยเครื่องมือที่ใช้ในการประเมินความพึงพอใจ มีดังนี้

แบบที่ ๓/๒ แบบประเมินความพึงพอใจต่อผลการดำเนินงานของเทศบาล

#### ๔.๔ ข้อเสนอแนะในการจัดทำแผนพัฒนาท้องถิ่นในอนาคต

##### ๔.๔.๑ ผลกระทบนำไปสู่ออนาคต

๑. เกิดการพัฒนาพัฒนาที่ล่าช้า เพราะการดำเนินงานต่างๆ ขององค์กรปกครองส่วนท้องถิ่นต้องผ่านกระบวนการหลายขั้นตอน สลับซับซ้อน

๒. ประชาชนอาจเกิดความเบื่อหน่ายกับกระบวนการจัดทำแผนที่มีความยุ่งยากมากขึ้น

๓. ปัญหาอาจไม่ได้รับการแก้ไขอย่างตรงจุดเพราะข้อจำกัดของระเบียบกฎหมายที่ทำให้ยากและบางเรื่องอาจทำไม่ได้

##### ๔.๔.๒ ข้อสังเกต ข้อเสนอแนะ ผลจากการพัฒนา

๑. ฝ่ายบริหารควรติดตามการดำเนินโครงการต่างๆ ให้เป็นไปตามระยะเวลาที่กำหนดไว้ในแผนการดำเนินงาน

๒. ควรปรับแผนการดำเนินงานให้สอดคล้องกับข้อเท็จจริงที่ควรจะเป็น เช่น สอดคล้องกับงบประมาณ หรือสภาพพื้นที่

๓. เทศบาลควรจัดหาเครื่องมือ เครื่องใช้ ยานพาหนะ และบุคลากรให้เพียงพอต่อการแก้ไขปัญหาความเดือดร้อนของประชาชน เช่น รถบรรทุกน้ำ รถกระเช้า รถจัดเก็บขยะ

๔. เทศบาลควรชี้แจงทำความเข้าใจกับประชาชนก่อนเข้าดำเนินการโครงการก่อสร้างภายในพื้นที่ เพื่อลดปัญหาความขัดแย้งระหว่างประชาชนกับคณะกรรมการตรวจงาน

๕. เทศบาลควรเน้นการมีส่วนร่วมของประชาชนในการพัฒนาตำบลในด้านต่างๆ เช่น การพัฒนาด้านการเกษตร การพัฒนาด้านการท่องเที่ยว

๖. เทศบาลควรส่งเสริมให้มีการดำเนินงานด้านการพัฒนาด้านงานวัฒนธรรมเช่น งานลานวัฒนธรรม

๗. เทศบาลควรส่งเสริมให้มีการดำเนินงานด้านการพัฒนาแหล่งท่องเที่ยวภายในตำบลหนองจอก เช่น โครงการท่องเที่ยววิถีชุมชน

\*\*\*\*\*